

**CONSELHO REGIONAL DE ENGENHARIA
E AGRONOMIA DE RORAIMA / CREA-RR**

RELATÓRIO DE GESTÃO

2019

**BOA VISTA - RR
JUNHO / 2020**



SERVIÇO PÚBLICO FEDERAL
CONSELHO REGIONAL DE ENGENHARIA E AGRONOMIA DE RORAIMA – CREA-RR

RELATÓRIO DE GESTÃO DO EXERCÍCIO DE 2019

Relatório de Gestão do exercício de 2019, apresentado aos órgãos de controle interno e externo e à sociedade como prestação de contas anual a que a esta Unidade Prestadora de Contas está obrigada nos termos do parágrafo único do art. 70 da Constituição Federal, elaborado de acordo com as disposições da DN TCU n° 170/2018 e da Portaria TCU n.º 369/2018.

Coselho Regional de Engenharia e Agronomia de Roraima – CREA/RR

Unidade Jurisdicionada Agregada

SUPERINTENDÊNCIA DO CREA-RR
UNIDADE RESPONSÁVEL PELA ELABORAÇÃO DO RELATÓRIO DE
GESTÃO

Boa Vista - RR, 2020.



SERVIÇO PÚBLICO FEDERAL
CONSELHO REGIONAL DE ENGENHARIA E AGRONOMIA DE RORAIMA – CREA-RR

SUMÁRIO

| | |
|---|----|
| 1. MENSAGEM DO DIRIGENTE MÁXIMO DA UNIDADE | 7 |
| 2. VISÃO GERAL ORGANIZACIONAL E AMBIENTE EXTERNO | 8 |
| 2.1. Identificação da UPC e declaração da sua missão e visão | 8 |
| 2.2. Composição Acionária do Capital Social | 9 |
| 2.3. Participação em outras sociedades | 9 |
| 2.4. Estrutura Organizacional | 9 |
| 2.5. Ambiente Externo | 11 |
| 2.6. Modelo de Negócios (Cadeia de Valor) | 12 |
| 3. PLANEJAMENTO ESTRATÉGICO E GOVERNANÇA | 14 |
| 3.1. Objetivos Estratégicos | 14 |
| 3.2. Informações sobre os Dirigentes e Colegiados | 15 |
| 3.3. Atuação da Unidade de Auditoria Interna | 20 |
| 3.4. Informações sobre a empresa de Auditoria Independente contratada | 20 |
| 3.5. Atividades de Correição e Apuração de ilícitos administrativos | 20 |
| 3.6. Medidas Administrativas para apuração de responsabilidade por danos ao erário | 20 |
| 3.7. Principais canais de comunicação com a sociedade e partes interessadas | 21 |
| 3.8. Ouvidoria | 22 |
| 3.9. Auditoria Externa – CONFEA | 22 |
| 4. GESTÃO DE RISCOS E CONTROLE INTERNO | 22 |
| 4.1. Informações sobre ações trabalhistas contra a Entidade | 24 |
| 4.2. Estrutura de Gestão e Controle de Demandas Judiciais | 24 |
| 5. RESULTADOS DA GESTÃO | 24 |
| 5.1. Descrição dos objetivos estratégicos | 24 |
| 5.2. Resultados alcançados frente aos objetivos estratégicos | 25 |
| 5.2.1. Resultados da Gerência de Atendimento Registro e Cadastro | 26 |
| 5.2.2. Resultados da Gerência de Fiscalização | 26 |



SERVIÇO PÚBLICO FEDERAL
CONSELHO REGIONAL DE ENGENHARIA E AGRONOMIA DE RORAIMA – CREA-RR

| | |
|---|----|
| 6. ALOCAÇÃO DE RECURSOS E ÁREAS ESPECIAIS DE GESTÃO | 28 |
| 6.1. Gestão Orçamento e Áreas Especiais de Gestão | 28 |
| 6.2. Gestão de Pessoas | 37 |
| 6.2.1 - Informações sobre os controles para mitigar riscos relacionados ao pessoal | 40 |
| 6.3. Gestão de Licitações e Contratos | 45 |
| 6.4. Gestão Patrimonial e Infraestrutura | 46 |
| 6.5. Gestão da Tecnologia da Informação | 47 |
| 6.6. Gestã de Custos | 48 |
| 6.7. Sustentabilidade Ambiental | 48 |
| 7. DECLARAÇÃO DA CONTADORA | 49 |
| 7.1. Declaração do contador sobre a fidedignidade dos registros contábeis | 49 |
| 7.2. Demonstrativos Contábeis | 49 |
| 7.3. Notas Explicativas | 68 |
| 8. OUTRAS INFORMAÇÕES RELEVANTES | 72 |
| 8.1. Projetos Aprovados em 2019 | 72 |
| 9. ANÉXOS E APÊNDICES | 78 |



SERVIÇO PÚBLICO FEDERAL
CONSELHO REGIONAL DE ENGENHARIA E AGRONOMIA DE RORAIMA – CREA-RR

LISTAS DE TABELAS E QUADROS

| | |
|--|----|
| TABELA 1 – REUNIÕES E DECISÕES DAS CÂMARAS ESPECIALIZADAS.... | 18 |
| TABELA 2 – NÚMEROS DO PLENÁRIO EM 2019 | 19 |
| TABELA 3 – DESEMPENHO DA COMUNICAÇÃO DO CREA-RR | 21 |
| TABELA 4 – RESULTADOS ALCANÇADOS DO OBJETIVO ESTRATÉGICO. | 25 |
| TABELA 5 – INDICADORES NUMÉRICOS DOS ÚLTIMOS 05 ANOS | 27 |
| TABELA 6 – DEMONSTRATIVO DA RECEITA PREVISTA COM ARRECADADA 2019 | 29 |
| TABELA 7 – COMPARATIVO DA RECEITA 2017, 2018, E 2019 | 36 |
| TABELA 8 – COMPARATIVO DA ARRECAÇÃO | 38 |
| TABELA 9 – COMPARATIVO DA DESPESA FIXADA COM A EMPENHADA | 39 |
| TABELA 10 – COMPARATIVO DA DESPESA 2017, 2018, E 2019 | 40 |
| TABELA 11 – COMPARATIVO DA DESPESA | 42 |
| TABELA 12 – DESEMPENHO FINANCEIRO EXERCÍCIO 2019 | 42 |
| TABELA 13 – FORÇA DE TRABALHO DA UPC | 43 |
| TABELA 14 – FORÇA DE TRABALHO DA UPC | 43 |
| TABELA 15 – FORÇA DE TRABALHO DA UPC | 44 |
| TABELA 16 – FORÇA DE TRABALHO DO NÍVEL DE ESCOLARIDADE | 44 |
| TABELA 17 – FORÇA DE TRABALHO POR ESCOLARIDADE | 45 |
| TABELA 18 – REFERÊNCIAS SALARIAIS DOS CARGOS EFETIVOS E DOS CARGOS DE LIVRE PROVIMENTO | 47 |
| QUADRO 1 – OPORTUNIDADES E AMEAÇAS | 32 |
| QUADRO 2 – SÍNTESE DOS OBJETIVOS ESTRATÉGICOS | 34 |
| QUADRO 3 – DESCRIÇÃO DOS OBJETIVOS ESTRATÉGICOS | 45 |



SERVIÇO PÚBLICO FEDERAL
CONSELHO REGIONAL DE ENGENHARIA E AGRONOMIA DE RORAIMA – CREA-RR

LISTAS DE FIGURAS

| | |
|--|----|
| FIGURA 1 – FOTO DO PRESIDENTE DO CREA-RR | 7 |
| FIGURA 2 – VISÃO E MISSÃO DO CREA-RR | 8 |
| FIGURA 3 – ORGANOGRAMA DO CREA-RR | 9 |
| FIGURA 4 – RESPONSÁVEIS PELA ÁREA ESTRATÉGICA | 10 |
| FIGURA 5 – MODELO DE NEGÓCIOS | 12 |
| FIGURA 6 – PARTES INTERESSADAS DO CREA-RR | 13 |
| FIGURA 7 – REUNIÕES DE CÂMARAS | 17 |
| FIGURA 8 – ESTRUTURA DE GESTÃO DE RISCOS DO CREA-RR | 23 |
| FIGURA 9 – REGISTRO DE PROFISSIONAIS 2018/2019 | 26 |
| FIGURA 10 – REGISTRO/VISTO DE EMPRESAS 2018/2019 | 26 |
| FIGURA 11 – RECEITAS ARRECADADAS EM 2019 | 29 |
| FIGURA 12 – RECEITAS DOS EXERCÍCIOS DE 2017, 2018 E 2019 | 31 |
| FIGURA 13 – DESPESAS EFETUADAS EM 2019 | 33 |
| FIGURA 14 – COMPARATIVO DAS DESPESAS 2017-2018-2019 | 35 |
| FIGURA 15 – CONTRATAÇÕES 2019 | 46 |
| FIGURA 16 – CONTADORA DO CREA-RR | 49 |



SERVIÇO PÚBLICO FEDERAL
CONSELHO REGIONAL DE ENGENHARIA E AGRONOMIA DE RORAIMA – CREA-RR

LISTAS DE SIGLAS E ABREVIACÕES

CONFEA: Conselho Federal de Engenharia e Agronomia.
CREA: Conselho Regional de Engenharia e Agronomia.
MÚTUA: Caixa de Assistência Profissional do Sistema CONFEA/CREA.
SUPER: Superintendência.
PROJUR: Procuradoria Jurídica.
GTI: Gerência de Tecnologia da Informação
GEFISC: Gerência de Fiscalização.
ASTECC: Assessoria Técnica.
GFC: Gerência Financeira e Contábil
GRH: Gerência de Recursos Humanos.
GAD: Gerência Administrativa.
GARC: Gerência de Atendimento, Registro e Cadastro.
TCU: Tribunal de Contas da União.
DN: Decisão Normativa.
PL: Decisão Plenária.
PRODESU: Programa de Desenvolvimento Sustentável do sistema Confea/Crea.
ART: Anotação de Responsabilidade Técnica.
EC: Entidade de Classe
IE: Instituição de Ensino
EAD: Ensino a distância.
SITAC: Sistema de Informações Técnicas e Administrativas.
LOA: Lei Orçamentária Anual.
PPA: Plano Plurianual.
MCASP: Manual de Contabilidade Aplicada ao Setor Público.
PEC: Proposta a Emenda Constitucional
CGU: Controladoria Geral da União
RREF: Regime de Recuperação e Equilíbrio Financeiro
PCCR: Plano de Cargos, Carreiras e Remuneração.
PCMSO: Programa de Controle Médico e Saúde Ocupacional
PPRA: Programa de Prevenção de Riscos Ambientais
SESI: Serviço Social da Indústria
ANVISA: Agência Nacional de Vigilância Sanitária
ENCE: Etiqueta Nacional de Conservação de Energia
PDTI: Plano de Desenvolvimento da Tecnologia da Informação
SISCONT: Sistema de Gestão Contábil
CFC: Conselho Federal de Contabilidade
STN: Secretaria do Tesouro Nacional
DFC: Demonstrativo de Fluxo de Caixa
PTCC: Programa de Treinamento e Capacitação Corporativo
PRODAFISC: Programa de Desenvolvimento e Aperfeiçoamento da Fiscalização



SERVIÇO PÚBLICO FEDERAL
CONSELHO REGIONAL DE ENGENHARIA E AGRONOMIA DE RORAIMA – CREA-RR

1. MENSAGEM DO DIRIGENTE MÁXIMO DA UNIDADE



Figura 1 – Presidente do CREA/RR

Fortalecer a fiscalização com um planejamento voltado a ampliação das ações é o principal objetivo da gestão (2018-2020) como forma de garantir a valorização profissional e consequentemente a sustentabilidade financeira do Conselho Regional de Engenharia e Agronomia de Roraima – CREA/RR, que no exercício de 2019, apresentou metas que primam pela agilidade no atendimento e as respostas devidas as demandas da sociedade, no propósito de consolidar o papel de parceiro no desenvolvimento econômico-social do Estado.

Dedicados a alcançarmos os nossos objetivos de forma plena, o CREA-RR no exercício de 2019 passou por uma reestruturação no intento de gerar maior eficiência e eficácia de suas atividades para o alcance de sua missão e com vistas a melhoria no atendimento ao público interno e externo.

Desta forma para esse exercício foram definidos uma série de objetivos a serem cumpridos, a fim de reestruturar organizacional, econômica, e administrativa as ações do Conselho.

Neste sentido, os investimentos em infraestrutura são indispensáveis, no intuito de garantir um bom ambiente de trabalho, e a constante melhoria de nossos serviços, ampliando as possibilidades de comunicação com a sociedade, para o melhor atendimento das demandas, possibilitando que o Regional cumpra a sua Missão de Orientar e Fiscalizar o exercício das atividades vinculadas ao sistema CONFEA/CREA e MÚTUA, contribuindo para a valorização, o aumento da demanda profissional e o desenvolvimento econômico-social no Estado de Roraima, aspirando o reconhecimento dos Profissionais, entidades de classe e da sociedade pela atuação célere e eficiente do Regional.



SERVIÇO PÚBLICO FEDERAL
CONSELHO REGIONAL DE ENGENHARIA E AGRONOMIA DE RORAIMA – CREA-RR

2. VISÃO GERAL ORGANIZACIONAL E AMBIENTE EXTERNO

2.1. Identificação da UPC e declaração da sua missão e visão

O Conselho Regional de Engenharia e Agronomia – CREA-RR é uma autarquia federal com jurisdição no estado de Roraima, subordinado às regulamentações do Conselho Federal de Engenharia e Agronomia – Confea, e se constitui numa pessoa jurídica de direito público integrante da Administração Pública Indireta.

O CREA-RR é, por definição legal, um órgão de defesa das profissões, o que se dá através da fiscalização. Entretanto, o simples ato de fiscalizar não gera o resultado positivo que espera entregar, nesse sentido, o CREA-RR entende que sua missão é considerada cumprida se a profissão estiver valorizada e sendo exercida com ética.

Uma profissão valorizada pressupõe profissionais valorizados, respeitados e requeridos pela sociedade. A fiscalização, por sua vez, é o principal meio pelo qual se chega a esse resultado, por disseminar a importância da participação profissional e promover a inserção profissional em obras e serviços realizados sem acompanhamento técnico.

Justifica-se, assim, que a missão declarada pelo Conselho esteja além do que sua obrigação legal de fiscalizar, pois almeja resultados qualitativos que atinjam as profissões do Sistema, os profissionais, a sociedade e todos os demais entes envolvidos.



Figura 2 – Visão e Missão do CREA/RR



SERVIÇO PÚBLICO FEDERAL
CONSELHO REGIONAL DE ENGENHARIA E AGRONOMIA DE RORAIMA – CREA-RR

2.2. Composição Acionária do Capital Social

O Conselho Regional de Engenharia e Agronomia de Roraima – CREA-RR, autarquia federal, dotada de personalidade jurídica de direito público, constituindo serviço público federal, não havendo, portanto, composição acionária de capital.

2.3. Participação em outras sociedades

Não há participação acionária do Conselho em outras sociedades.

2.4. Estrutura Organizacional

A estrutura organizacional do CREA-RR está disposta de maneira incentivar ao máximo os serviços disponibilizados a profissionais e empresas em todo o Estado. O normativo que estabelece o novo organograma é a Portaria n.º 111/2019.

Anexo da Decisão da Diretoria D/RR 030/2019



Figura 3 – Organograma CREA/RR

Fonte: Portaria 111/2019

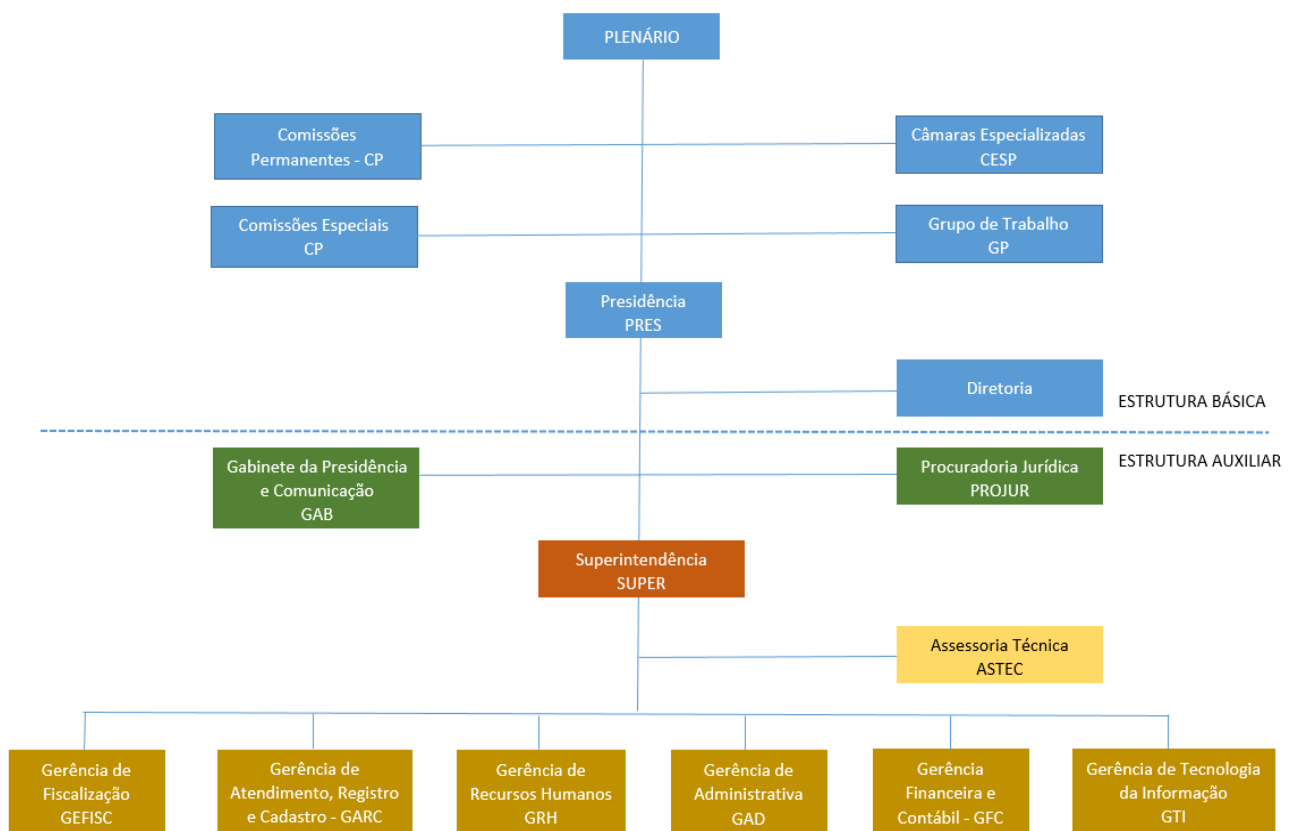

SERVIÇO PÚBLICO FEDERAL
CONSELHO REGIONAL DE ENGENHARIA E AGRONOMIA DE RORAIMA – CREA-RR

A seguir elencamos as áreas identificadas no organograma que são consideradas estratégicas para o desenvolvimento das atribuições finalísticas do Conselho:

RESPONSÁVEIS PELAS ÁREAS ESTRATÉGICAS



Figura 4 – Responsáveis pela Área Estratégica
Fonte: Portaria de Designação



2.5. Ambiente Externo

Na definição do seu direcionamento estratégico o CREA-RR leva em consideração as questões externas e internas pertinentes. Esse processo de avaliação se dá de forma continuada, uma vez que pela sua característica o CREA-RR deve observar as questões provenientes dos ambientes legais, que sofrem constantes alterações.

Essas informações são analisadas criticamente nas reuniões específicas e pela Superintendência como forma de subsidiar o processo de planejamento estratégico para o exercício seguinte ou corrigir eventuais direcionamentos do planejamento em curso, se for necessário.

Pontuamos que o CREA-RR está sempre atento ao ambiente externo, buscando identificar ameaças e oportunidades que tenham impacto não só financeiro, mas também do ponto de vista operacional e de melhoria de seus processos, cujo impacto possa também ser sentido pelo usuário dos produtos e serviços. No processo de planejamento estratégico atual foram identificados e estão sendo tratados as seguintes oportunidades e ameaças:

Quadro 1 – Oportunidades e Ameaças

OPORTUNIDADES

- Ampliação da oferta de ferramentas gerenciais (softwares) destinadas ou adaptáveis ao setor público, em parte gratuitas;
- Ampliação da oferta de cursos de capacitação e treinamentos destinados ou customizados ao setor público;
- Disponibilidade de recursos, via Confea, para investimento em capacitação de pessoal e infraestrutura, sem a necessidade de devolução do valor, exceto pela não aplicação;
- Legislação consolidada a respeito do repasse de recursos a entidades, através de parcerias, ampliando o raio de ação do Regional, bem como, a oferta de serviços e ações de valorização profissional;
- Oportunidade de compartilhamento de experiências junto a outros órgãos e regionais.

AMEAÇAS

- Pressão do mercado para contratação de estrangeiros sem registro/visto no Sistema Confea/Crea;
- Crise financeira na administração pública;
- Crescimento desordenado da população (entrada de venezuelanos);
- Falta de transparência nas políticas públicas estaduais (insegurança do mercado).
- Pode haver contingenciamento dos recursos e/ou de incentivos governamentais destinados ao setor da construção civil;
- PEC 108.



SERVIÇO PÚBLICO FEDERAL
CONSELHO REGIONAL DE ENGENHARIA E AGRONOMIA DE RORAIMA – CREA-RR

2.6. Modelo de Negócios (Cadeia de Valor)

O CREA-RR tem determinada sua cadeia de valor com os processos de negócio, de apoio e de gestão e suas interações, conforme a figura a seguir:



Figura 5 – Modelo de Negócios – CREA/RR



SERVIÇO PÚBLICO FEDERAL
CONSELHO REGIONAL DE ENGENHARIA E AGRONOMIA DE RORAIMA – CREA-RR

No desenvolvimento de suas atividades o CREA-RR conta com uma série de partes interessadas. Na sua rotina busca identificar e suprir as necessidades e expectativas das partes interessadas e monitora o desempenho desse atendimento através de indicadores de qualidade. A seguir apresentamos um esquema com as principais partes interessadas do CREA-RR:

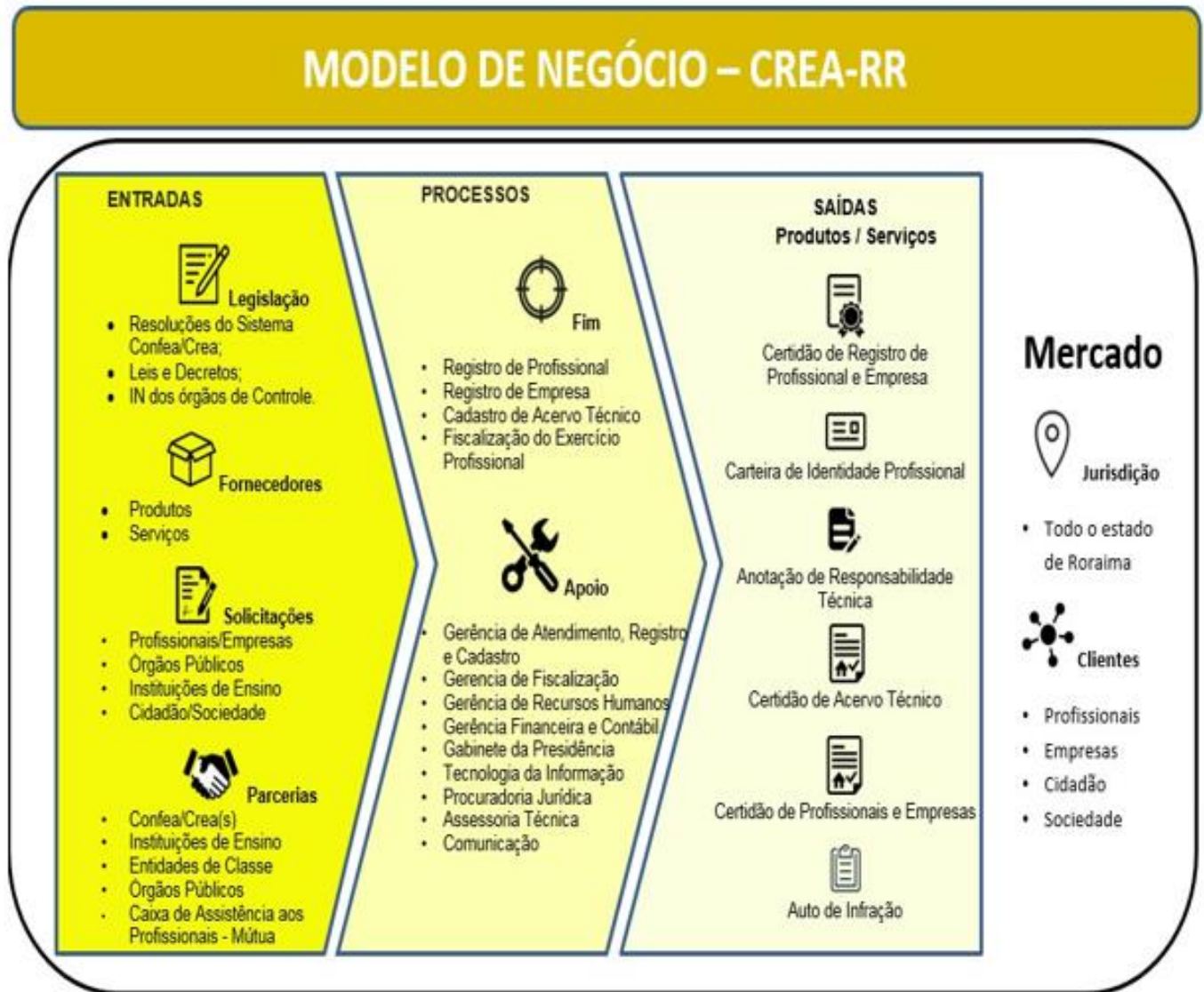

Figura 6 – Partes interessadas do CREA/RR



3. PLANEJAMENTO ESTRATÉGICO E GOVERNANÇA

3.1. Objetivos Estratégicos

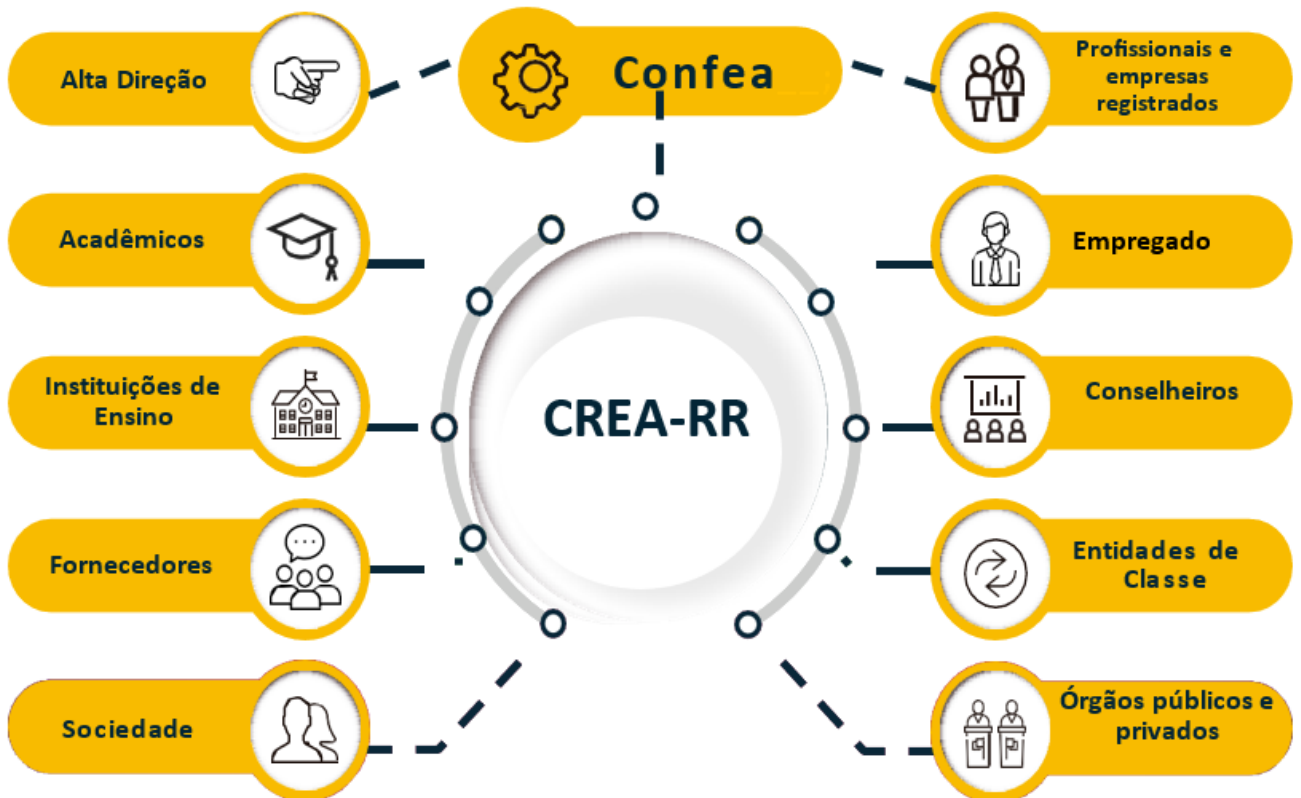
A definição dos objetivos estratégicos da gestão levou em pauta os quatro elementos principais:

Quadro 2 – Síntese dos Objetivos Estratégicos.



A análise desses quatro elementos foi realizada pela Gestão do CREA-RR, assessores, superintendência e equipes gerenciais, resultando em 20 objetivos estratégicos, organizados da seguinte forma:

Quadro 3 – Descrição dos Objetivos Estratégicos.

| |
|---|
| IMPLANTAÇÃO DA GESTÃO FINANCEIRA E ORÇAMENTÁRIA |
| 1 CUMPRIMENTO DO ORÇAMENTO |
| 2 REDUÇÃO DO RESULTADO DO PERCENTUAL DA LEI DE RESPONSABILIDADE FISCAL |
| 3 AUMENTO DO PERCENTUAL DE ADIMPLÊNCIA COM ANUIDADES |
| 4 AUMENTO DA RECEITA DE DÍVIDA ATIVA |
| 5 DIMINUIÇÃO DAS DESPESAS MULTAS/JUROS |
| MELHORIA DOS PROCESSOS INTERNOS |
| 6 AUMENTO DA CAPACIDADE DE ANÁLISE DAS SOLICITAÇÕES DE REGISTRO PF E PJ |
| 7 AUMENTO DA CAPACIDADE DE ANÁLISE DE DEFESAS DE AUTOS |
| 8 AUMENTO DA CAPACIDADE DE JULGAMENTO DE PROCESSOS |
| 9 TODOS PROCESSOS FINALÍSTICOS MAPEADOS |
| 10 ADOÇÃO DE FERRAMENTA PARA FEEDBACK |
| VALORIZAÇÃO PESSOAL/GESTÃO DO CONHECIMENTO |
| 11 LEVANTAMENTO DAS NECESSIDADES DE CAPACITAÇÃO / TREINAMENTO |
| 12 PLANO ANUAL DE CAPACITAÇÃO E TREINAMENTO CUMPRIDO |
| 13 AVALIAÇÃO DE DESEMPENHO FUNCIONAL |
| 14 FORMAÇÃO DE CORPO FUNCIONAL DE CONTINGÊNCIA (SUBSTITUIÇÃO) |
| 15 FORMAÇÃO DE PARCERIAS PARA REALIZAÇÃO DE CURSOS AOS EMPREGADOS |
| FOCO EM RESULTADOS |
| 16 AUMENTO DAS RECEITAS |
| 17 AUMENTO DO NÍVEL DE SATISFAÇÃO |
| 18 PROCESSOS INTERNOS COM MENOR TEMPO DE EXECUÇÃO |
| 19 RECONHECIMENTO DA SOCIEDADE, ÓRGÃOS PÚBLICOS E SISTEMA CONFEA/CREA |
| 20 ATENDIMENTO AOS REQUISITOS LEGAIS DE FORMA INTEGRAL E TEMPESTIVA |



3.2. Informações sobre os Dirigentes e Colegiados

As estruturas de governança do CREA-RR estão legalmente definidas em seu Regimento Interno, atualizado em 07/05/2010, que versa sobre a organização, atribuições e finalidades do Conselho, do Plenário, das Câmaras Especializadas, dos Conselheiros, da Presidência, da Diretoria, das Inspetorias, das Comissões e gere os trabalhos dentro do Conselho.

É composta pelo Presidente do Conselho e de sua Diretoria, conforme previsto no artigo 5º do Regimento Interno do CREA-RR, e sua estrutura auxiliar é composta por Gerências e Assessorias.

O Conselho Regional de Engenharia e Agronomia para consecução dos objetivos finalísticos passou em 2019 por uma reestruturação na sua estrutura organizacional, no intento de melhor organizar os níveis hierárquicos, as áreas e setores da organização, haja vista a necessidade de realizar de forma adequada a determinação das tarefas e organização de funções para o desenvolvimento dos objetivos do Conselho, assim como para uma melhor construção dos planejamentos estratégicos vindouros.

Assim, para o desenvolvimento de suas funções, o CREA-RR está organizado, administrativamente em:

- Estrutura básica;
- Estrutura de suporte e
- Estrutura auxiliar.

A estrutura básica é responsável pela criação de condições para o desempenho integrado e sistemático das finalidades do Conselho Regional, sendo composta por órgãos de caráter decisório ou executivo, compreendendo:

- I – Plenário
- II– Câmaras especializadas
- III - Presidência
- IV – Diretoria

A estrutura de suporte é responsável pelo apoio aos órgãos da estrutura básica nos limites de sua competência específica, sendo composta por órgãos de caráter permanente, especial ou temporário compreendendo:

- I – Comissão permanente;
- II – Comissão especial; e.
- III – Grupo de trabalho.

A estrutura auxiliar do CREA-RR é responsável pelos serviços administrativos, financeiros, jurídicos e técnicos e tem por finalidade prover apoio para o funcionamento da estrutura básica e da estrutura de suporte, para a fiscalização do exercício profissional e para a gestão do Conselho Regional.



SERVIÇO PÚBLICO FEDERAL
CONSELHO REGIONAL DE ENGENHARIA E AGRONOMIA DE RORAIMA – CREA-RR

**Gabinete da
Presidência**

Competente em administrar todas as demandas que chegam a Presidência referente à sua competência, fornecer subsídios para a decisão do presidente.

Procuradoria

Objetiva dar aconselhamento jurídico à instituição, por meio de pareceres, sobre a legalidade das decisões e ações a serem empreendidas, além de assessorar à Presidência no desempenho de suas atribuições.

Superintendência

Tem por finalidade coordenar, orientar e supervisionar as unidades que compõem a estrutura auxiliar do CREA. É dirigida por um superintendente para exercer a função de gestor desta estrutura de auxílio.

Assessoria Técnica

Visa desenvolver, coordenar e executar as atividades de assistência técnica especializada referente à aplicação da legislação vigente do Sistema CREA e da Mútua, bem como registrar e controlar o acervo técnico dos profissionais responsáveis por obras ou empresas, de acordo com suas atribuições legais.

**Gerência de Recursos
Humanos**

Visa recrutar, selecionar, registrar, controlar, avalia e promover a formação adequada ao pessoal, bem como, os meios de pagamento.

Gerência Administrativa

Realiza tarefas ligadas ao planejamento, organização, direção, estruturação, controle e supervisão administrativa do CREA-RR.

**Gerência Financeira e
Contábil**

Realiza tarefas ligadas ao planejamento, organização, estruturação, direção, controle e supervisão financeira do CREA – RR.

**Gerência de
Tecnologia da
Informação**

Realiza tarefas ligadas ao planejamento, organização, estruturação, direção, controle e supervisão dos meios físicos e computacionais para identificar, compilar, processar e transmitir informações as gerencias técnicas e tecnológicas do CREA.

**Gerência de
Atendimento,
Registro e Cadastro**

Realiza tarefas ligadas ao planejamento, organização, estruturação, direção, controle e supervisão das atividades de registro de profissionais e empresas e o arquivamento dos registros.

**Gerência de
Fiscalização**

Planeja, dirige, coordena e supervisiona as atividades relativas à fiscalização do CREA-RR com o objetivo de fiscalizar as atividades das diferentes categorias profissionais abrangidas pelo Sistema CONFEA.



SERVIÇO PÚBLICO FEDERAL
CONSELHO REGIONAL DE ENGENHARIA E AGRONOMIA DE RORAIMA – CREA-RR

A Diretoria é o órgão executivo da estrutura básica do CREA-RR que tem por finalidade auxiliar a Presidência no desempenho de suas funções e decidir sobre questões administrativas, conforme o art. 87 do Regimento Interno.

A Diretoria do CREA-RR em 2019 esteve composta pelos seguintes membros:

Presidente – Eng. Agr. Wolney Costa Parente Junior.
1º Vice-Presidente – Eng. Civ. Ivina Etelvina da Silva Sanches.
2º Vice-Presidente – Eng. Agr. Emerson Ricardo dos Santos Vieira.
1º Secretário – Eng. Civ. Rômulo dos Santos Sá.
2º Secretário – Eng. Civ. Euderlan Bueno Dinelly.
1º Tesoureiro – Eng. Agr. Capitulino Leite Loureiro Neto.
2º Tesoureiro – Eng. Civ. Kelly Christina Ramos de Oliveira.

A câmara especializada é o órgão decisório da estrutura básica do CREA-RR que tem por finalidade apreciar e decidir os assuntos relacionados à fiscalização do exercício profissional, e sugerir medidas para o aperfeiçoamento das atividades do Conselho Regional, constituindo a primeira instância de julgamento no âmbito de sua jurisdição, ressalvado o caso de foro privilegiado, conforme art. 51 do Regimento Interno.

As câmaras especializadas são constituídas na primeira sessão plenária ordinária do ano, de acordo com a proposta de renovação do terço do Plenário aprovada pelo Confea, conforme o art. 53 do Regimento Interno.

A câmara especializada é composta por, no mínimo, três conselheiros regionais da mesma modalidade profissional.

Foram realizadas 6 reuniões ordinárias, 2 extraordinárias e emitidas 30 Decisões pela Diretoria.

Figura 7 – Reuniões de Câmaras.



SERVIÇO PÚBLICO FEDERAL
CONSELHO REGIONAL DE ENGENHARIA E AGRONOMIA DE RORAIMA – CREA-RR

No exercício 2019 o CREA-RR atuou com três Câmaras Especializadas que representam as grandes áreas da Engenharia e Agronomia:

Tabela 1 – Reuniões e Decisões de Câmaras Especializadas.

| CEAGRO | Câmara Especializada de Agronomia | | | |
|---------------|--|---|--|---|
| CEECGM | Câmara Especializada de Engenharia Civil, Geologia e Minas | | | |
| CEEEMM | Câmara Especializada de Engenharia Elétrica, Mecânica e Metalúrgica | | | |
| Câmara | Quantidade de reuniões ordinárias | Quantidade de reuniões extraordinárias | Quantidade de Decisões emitidas | Quantidade de Matérias Analisadas/julgadas |
| CEAGRO | 19 | 01 | 230 | 190 |
| CEECGM | 20 | 07 | 627 | 597 |
| CEEEMM | 17 | 03 | 276 | 256 |
| TOTAL | 56 | 11 | 1133 | 1043 |

Fonte: Câmaras - Atas de reunião

A ordem dos trabalhos das reuniões de câmara especializada obedece à seguinte seqüência:

- I – verificação do quorum;
- II – leitura, discussão e aprovação da súmula da reunião anterior;
- III – leitura de extrato de correspondências recebidas e expedidas;
- IV – comunicados;
- V – apresentação da pauta;
- VI – discussão dos assuntos em pauta;
- VII – apreciação dos assuntos relatados; e.
- VIII - apresentação de propostas extrapauta.

Parágrafo único. A ordem dos trabalhos pode ser alterada quando houver matéria urgente ou requerimento justificado de membro da câmara especializada acatado pelo coordenador, após a verificação do quorum.

A comissão permanente é o órgão deliberativo da estrutura de suporte que tem por finalidade auxiliar o Plenário do CREA-RR no desenvolvimento de atividades contínuas relacionadas a um tema específico de caráter legal, técnico ou administrativo, sendo composta por, no mínimo, três Conselheiros regionais, eleitos pelo Plenário do CREA e igual número de suplentes eleitos entre os Conselheiros regionais titulares, sendo permitida uma única reeleição.



SERVIÇO PÚBLICO FEDERAL
CONSELHO REGIONAL DE ENGENHARIA E AGRONOMIA DE RORAIMA – CREA-RR

A comissão especial é o órgão que tem por finalidade auxiliar os órgãos da estrutura básica no desenvolvimento de atividades de caráter temporário relacionadas a um tema específico de caráter legal, técnico ou administrativo. Podem ser instituídas conforme a necessidade e em 2019 foram instituídos as seguintes comissões:

Comissões Permanentes

Comissão de Ética Profissional;
Comissão de Orçamento e Tomada de Contas;
Comissão de Renovação do Terço;
Comissão de Licitação e Compras;
Comissão de Legislação e Normas;
Comissão de Meio Ambiente.

Comissões Especiais

Comissão do Mérito;
Comissão Eleitoral Regional;
Comissão de Sindicância e de Inquérito.
Não foram constituídos grupos de trabalho no exercício de 2019.

Para auxiliar na sua gestão o CREA-RR adota o Planejamento Estratégico e a Política Corporativa de Gestão de Riscos.

A composição do Plenário para o exercício de 2019 foi homologada pelo Confea por meio da Decisão PL-RR 185/2019. A composição do Plenário do CREA-RR em 2019 está apresentada no Anexo 01.

O Plenário do CREA-RR é o órgão colegiado decisório da estrutura básica que tem por finalidade decidir os assuntos relacionados às competências do Conselho Regional, constituindo a segunda instância de julgamento no âmbito de sua jurisdição, ressalvado o caso de foro privilegiado, conforme art. 6º do Regimento Interno.

Tabela 2 - Números do Plenário em 2019.

| QUANTIDADE DE SESSÕES PLENÁRIAS ORDINÁRIAS | QUANTIDADES DE SESSÕES PLENÁRIA EXTRAORDINÁRIAS | QUANTIDADE DE DECISÕES PLENÁRIAS EMITIDAS |
|--|---|---|
| 12 | 02 | 349 |

Fonte: ASTEC



3.3. Atuação da Unidade de Auditoria Interna

O CREA-RR não possui um setor de auditoria interna, contudo há uma comissão de orçamento e tomada de contas que tem por finalidade apreciar mensalmente os assuntos de caráter econômico e financeiro, a referida Comissão se une para analisar e deliberar sobre todos os assuntos e processos que envolvem o orçamento do Conselho.

A esse respeito o Regimento interno expõe:

Compete à Comissão de Orçamento e Tomada de Contas:

- I - Appreciar e deliberar sobre a proposta orçamentária anual a ser encaminhada ao Plenário do CREA e após o CONFEA para homologação;
- II - Appreciar e deliberar sobre a prestação de contas anual, a ser encaminhada ao Plenário do CREA e após ao CONFEA para apreciação;
- III - Acompanhar, mensalmente, a execução orçamentária, tanto de receita como de despesa, indicando eventuais correções, encaminhando ao Plenário, para apreciação;
- IV - Appreciar e deliberar sobre necessidades de transposição ou suplementação d verbas;
- V - Appreciar e deliberar sobre a situação econômica e financeira do CREA, consubstanciada nos balancetes mensais; e
- VI - Appreciar e emitir relatório sobre outros assuntos de cunho financeiro e econômico.

3.4. Informações sobre a empresa de Auditoria Independente contratada

O CREA-RR não passou por auditoria independente contratada no exercício de 2019.

3.5. Atividades de Correição e Apuração de ilícitos administrativos

O Regimento Interno do CREA-RR prevê em seu artigo 146 a instituição, quando necessário, da Comissão de Sindicância e Inquérito. E através da Portaria 052/2017 aprovou o Regulamento de Procedimentos Disciplinares do CREA-RR, visando estabelecer os procedimentos administrativos disciplinares a serem adotados na apuração de irregularidades de natureza funcional, administrativa ou financeira envolvendo empregados ou terceiros vinculados ao Regional.

3.6. Medidas Administrativas para apuração de responsabilidade por danos ao erário

Não houve medidas a serem apuradas em 2019.



SERVIÇO PÚBLICO FEDERAL
CONSELHO REGIONAL DE ENGENHARIA E AGRONOMIA DE RORAIMA – CREA-RR

3.7. Principais canais de comunicação com a sociedade e partes interessadas

O CREA-RR vem buscando sempre melhorar a comunicação com a sociedade e partes interessadas, oferecendo contatos via correspondência, pessoalmente no atendimento, pela Central de Informações através do telefone (95) 3623-6522 (atendimento). Além disso, são monitoradas pelo Conselho as redes sociais disponíveis (Facebook e Twitter) visando identificar possíveis demandas e responder aos interessados.

Com o objetivo de prestar um melhor serviço para os profissionais, empresas e sociedade em geral, o CREA-RR utiliza como principais canais de comunicação os seguintes meios:

Atendimento presencial (sede) – funcionamento das 07h30min às 13h30min – Endereço: Av. Cap. Ene Garcez, nº 402, Centro, CEP nº 69.301-130, Boa Vista – RR;

- Telefones: (95) 3623-6522 (95) 3224-1392 das 07h30min às 13h30min
- E-mail: seat@crearr.org.br
- Facebook: <https://www.facebook.com/groups/546057088760254>
- Site: <https://crearr.org.br>
- Aplicativo (disque denúncia e visualização de conteúdo do site): CREARR

O site do CREA-RR oferece a sociedade, profissionais e empresas acessam as mais diversas informações relacionadas à Instituição. Podendo ser encontrado no canal links para ingresso ao público, comunicação, contratos e ao disque denúncia para aqueles que almejam denunciar alguma irregularidade ou atuação ilegal do exercício profissional.

No ano de 2019 através da execução e acompanhamento do Planejamento Estratégico que está sendo possível medir e avaliar o desempenho da Comunicação do CREA/RR.

As informações constam de setembro a dezembro de 2019, em função do início da execução do Planejamento Estratégico.

Tabela 3 – Desempenho da Comunicação do CREA/RR

| | GRUPO | INDICADOR | COMO SE MEDE? | FONTE | META | SET | OUT | NOV | DEZ |
|-------------|----------------------|-----------------------------|--|-------|------|-----|-----|-----|-----|
| COMUNICAÇÃO | IMAGEM INSTITUCIONAL | CANAIIS DE MÍDIA | CANAIIS DE MÍDIA UTILIZADOS PARA COMUNICAÇÃO DE EVENTOS E AÇÕES DO CONSELHO (MENSAL) | IMP | ≥ 6 | 5 | 5 | 18 | |
| | | REPRESENTAÇÃO INSTITUCIONAL | PARTICIPAÇÃO DE REPRESENTANTES EM PROGRAMAS DE MÍDIA DE MASSA NO MÊS | IMP | ≥ 4 | 38 | 31 | 15 | |



3.8. Ouvidoria

O CREA-RR visando à implantação da Ouvidoria, conforme obrigação legal, iniciou no exercício de 2018 estudos para implementação e treinamento de empregados, bem como incluiu no planejamento estratégico do ano de 2019/2020 a implementação do serviço de ouvidoria.

3.9. Auditoria Externa - CONFEA

Realizada anualmente pelo Conselho Federal de Engenharia e Agronomia, feita nas áreas patrimonial, financeira, contábil, institucional e de gestão de pessoas.

Tem como objetivo principal analisar a gestão do Conselho, aplicação dos recursos, detectar possíveis irregularidades e emitir relatório que certificará a regularidade ou não da gestão, para posterior encaminhamento ao Plenário Federal para conhecimento e decisão.

Referente ao exercício de 2019 não houve auditoria externa pelo Conselho Federal.

4. GESTÃO DE RISCOS E CONTROLE INTERNO

A Política de Gestão de Riscos será implantada no CREA-RR em 2020, seguindo as diretrizes e os objetivos previstos na Instrução Normativa MP/CGU 01/2016. Essa Política define os níveis adequados de exposição a riscos para o Conselho, quais os controles que devem ser adotados e mantidos, apoiando a tomada de decisão e a elaboração do planejamento estratégico da administração pública. Além disso, serve como apoio para a melhoria contínua dos processos.

Nesse processo, serão avaliados não apenas os efeitos negativos, mas também os efeitos positivos, aqui chamados de oportunidades. Enquanto os eventos negativos podem impedir execuções ou destruir valores já existentes, os eventos positivos podem gerar influência favorável, apoiando a criação de novos valores. Por esse motivo, também precisam ser constantemente avaliados.

O processo de gestão de riscos no CREA-RR envolverá três diferentes níveis, abordando não apenas as questões estratégicas, como também os riscos identificados na rotina operacional.

A coleta de informações e análise de oportunidades, ameaças, forças e fraquezas são realizadas em nível estratégico, reunindo a Alta Direção do Conselho, a cada triênio, para definição do planejamento estratégico da gestão.

As informações coletadas para composição dessa matriz vêm de diversas fontes, incluindo a manifestação de todas as partes interessadas. Assim, essa definição dos objetivos estratégicos e das metas que serão buscadas por meio de ações estratégicas é considerada o primeiro resultado dessa análise de riscos. Uma vez estabelecido o planejamento, a gestão de riscos passa a observar principalmente os eventos que possam vir a prejudicar ou impedir o atingimento dos resultados esperados.



SERVIÇO PÚBLICO FEDERAL
CONSELHO REGIONAL DE ENGENHARIA E AGRONOMIA DE RORAIMA – CREA-RR

A análise de riscos no contexto estratégico da organização acontecerá no mínimo semestralmente, nas reuniões de análise crítica de gestão, realizadas pela Diretoria do Conselho. Já em nível tático, acontecem nas reuniões de análise crítica do planejamento estratégico, que irão acontecer a cada três meses, envolvendo todas as gerências e assessorias.

ESTRUTURA DE GESTÃO DE RISCO



COMITÊ DE GESTÃO GOVERNANÇA, RISCOS E CONTROLES

Contribuir para aumentar a confiança na forma como são geridos os recursos colocados à sua disposição, reduzindo a incerteza dos membros da sociedade sobre a forma como são geridos.

GESTÃO DA INTEGRIDADE

Contribuir para aumentar a confiança na forma como são geridos os recursos colocados à sua disposição, reduzindo a incerteza dos membros da sociedade sobre a forma como são geridos.

GESTÃO DE RISCOS

Aumentar a probabilidade de alcance dos objetivos da organização, reduzindo os riscos a níveis aceitáveis, melhorar os processos de tomada de decisão e o tratamento adequado dos riscos e dos impactos negativos decorrentes de sua materialização.

CONTROLADORIA

Dar suporte à missão, à continuidade e à sustentabilidade institucional, assegurar a conformidade com as leis e os regulamentos aplicáveis, incluindo normas, políticas, programas, planos e procedimentos de governo e da própria organização.

Figura 8 – Estrutura de Gestão de Riscos do CREA/RR.



4.1. Informações sobre ações trabalhistas contra a Entidade

No exercício de 2019, não houveram demandas judiciais em desfavor da entidade.

4.2. Estrutura de Gestão e Controle de Demandas Judiciais

Conforme a Portaria 158/2018 compete a Procuradoria Jurídica do CREA-RR, “acompanhar anhar o Presidente e representar o CREA junto a Instância Civil, Trabalhista, Criminal ou em qualquer que se faça necessário”, ou seja, a estão/controle dos processos judiciais em desfavor do Conselho são todos geridos pela Procuradoria do CREA- RR.

5. RESULTADOS DA GESTÃO

5.1. Descrição dos objetivos estratégicos

Conforme já apresentado no capítulo 2 o CREA-RR possui 20 Objetivos Estratégicos a serem alcançados no período de 2019-2020, que se desdobram em uma série de ações e indicadores, conforme Anexo. É possível observar que as ações foram priorizadas para início de setembro/2019.

Abaixo um breve resumo dos desafios a serem tratados pelos Objetivos Estratégicos:

Objetivos da Perspectiva “Sustentabilidade Financeira”

- Ampliar a captação de recursos
- Garantir o cumprimento do orçamento
- Manter o fluxo de caixa equilibrado

Objetivos da Perspectiva “Clientes e Sociedade”

- Ampliação dos canais de comunicação
- Fortalecimento da entidades

Objetivos da Perspectiva “Processos Internos”

- Fiscalização mais abrangente e eficiente
- Procedimentos mais céleres e simplificados
- Implantação da Gestão por resultados

Objetivos da Perspectiva “Aprendizado e crescimento”

- Clima Organizacional positivo
- Investimento em capacitação
- Plano de Cargos, Carreiras e Remuneração
- Parceria com as Intituições Públicas



SERVIÇO PÚBLICO FEDERAL
CONSELHO REGIONAL DE ENGENHARIA E AGRONOMIA DE RORAIMA – CREA-RR

5.2. Resultados alcançados frente aos objetivos estratégicos

Tabela 4 – Resultados alcançados do objetivo estratégico.

| | | OBJETIVO | ASPECTO A SER VERIFICADO | INDICADOR | FÓRMULA | META | SET | OUT | NOV | DEZ |
|--------|-----|---|--|---|---|--------|-----|------|-----|-----|
| GFC | 1.1 | CUMPRIMENTO DO | Se as despesas realizadas têm valores previstos no Plano Orçamentário (P.O.) | Conformidade das Despesas | Qtde ACUMULADA de despesas realizadas em conformidade com o P.O. / Total de despesas realizadas | ≥ 90% | 119 | 111 | 111 | |
| GARC | 1.3 | ADIMPLÊNCIA | O nível de adimplência de anuidades de Profissionais | Adimplência de PF | Total de profissionais adimplentes / total de profissionais registrados ativos | ≥ 80% | 65 | 65 | 67 | 67 |
| GARC | 1.3 | ADIMPLÊNCIA | O nível de adimplência de anuidades de empresas | Adimplência de PJ | Total de empresas adimplentes / total de empresas registradas ativas | ≥ 80% | 54 | 56 | 53 | 55 |
| PROJ | 1.4 | AUMENTO DAS RECEITAS DE DÍVIDA ATIVA (D.A.) | A receita obtida D.A. é superior ao valor do mesmo período do exercício anterior | Aumento da Receita de Dívida Ativa (D.A.) | Receita D.A. acumulada no exercício atual / Receita D.A. acumulada no ano anterior | ≥ 100% | 207 | 2013 | 204 | |
| GARC | 2.1 | CAPACIDADE DE ANÁLISE DE REGISTRO | Capacidade de análise de solicitações de registro de Profissionais | Análise de registros Profissionais | Número de solicitações de registro Profissionais analisadas no mês / Número de solicitações recebidas | ≥ 80% | 44 | 233 | 89 | 161 |
| GARC | 2.1 | CAPACIDADE DE ANÁLISE DE REGISTRO | Capacidade de análise de solicitações de registro de Empresas | Análise de registros de Empresas | Número de solicitações de registro de Empresas analisadas no mês / Número de solicitações recebidas | ≥ 80% | 58 | 460 | 66 | 344 |
| CAMARA | 2.3 | CAPACIDADE DE JULGAMENTO DE PROCESSOS | Capacidade de julgamento de processos | Julgamento de Processos | Número de processos julgados no mês / Número de processos recebidos | ≥ 80% | 98 | 84 | 85 | 97 |
| GRH | 3.1 | LEVANTAMENTO DAS NECESSIDADES DE | As necessidades de treinamento do quadro de Pessoal | Necessidade de Treinamento | Qtde de setores envolvidos na identificação das necessidades de treinamentos / Qtde de setores | 100% | | | | |
| GAD | 4.3 | REDUÇÃO NO TEMPO DOS PROCESSOS | A capacidade de resolução dos tempos dos processos administrativos | Redução dos tempos de processos | Soma dos tempos de processos após início do programa de reformulação / Soma dos tempos de processos | 30% | 33 | 14 | 17 | |

Os resultados de cada Objetivo Estratégico são acompanhados através de planos de ação ou de gráficos de resultados. Mensalmente as informações dos setores são enviadas a Superintendência para serem inseridas na planilha de acompanhamento do Planejamento Estratégico.

As reuniões de análise crítica do planejamento estratégico abordam, no mínimo: a) Situação de eventuais pendências de análises anteriores; b) Análise do resultado dos indicadores relacionados às metas estratégicas; c) Análise de eficácia das ações planejadas e da situação dos planos de ação; d) Situação de riscos identificados anteriormente, relacionados ao Planejamento Estratégico, e que estejam em monitoramento na Matriz de Riscos do Conselho; e) Riscos e oportunidades identificados no período, que não estejam contemplados nas ações planejadas e devam ser reportados para avaliação e monitoramento.



5.2.1. Resultados da Gerência de Atendimento Registro e Cadastro

Concernente ao resultado da gestão cumpre expor ainda o resultado da Gerência de atendimento Registro e Cadastro - GARC, o qual compete o controle e supervisão das atividades de registro de profissionais e empresas e arquivamento dos registros. No exercício de 2019 o resultado das atividades principais em comparação com 2018 do setor foram às seguintes:



Figura 9 – Registro de profissionais 2018/2019



Figura 10 – Registro/Visto de de empresas 2018/2019

5.2.2. Resultados da Gerência de Fiscalização

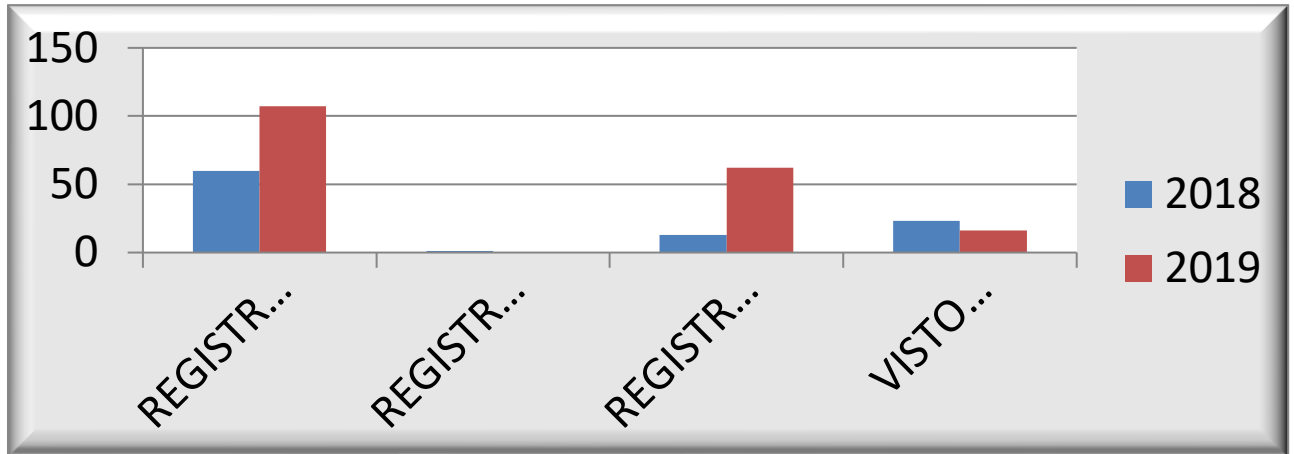
Considerando que o CREA-RR está constituído para a atividade de fiscalização do exercício das profissões de engenharia e agronomia, conforme art. 33 da Lei 5.194/66, entendemos como bastante relevante a abordagem acerca dos resultados da fiscalização obtidos no exercício de 2019.

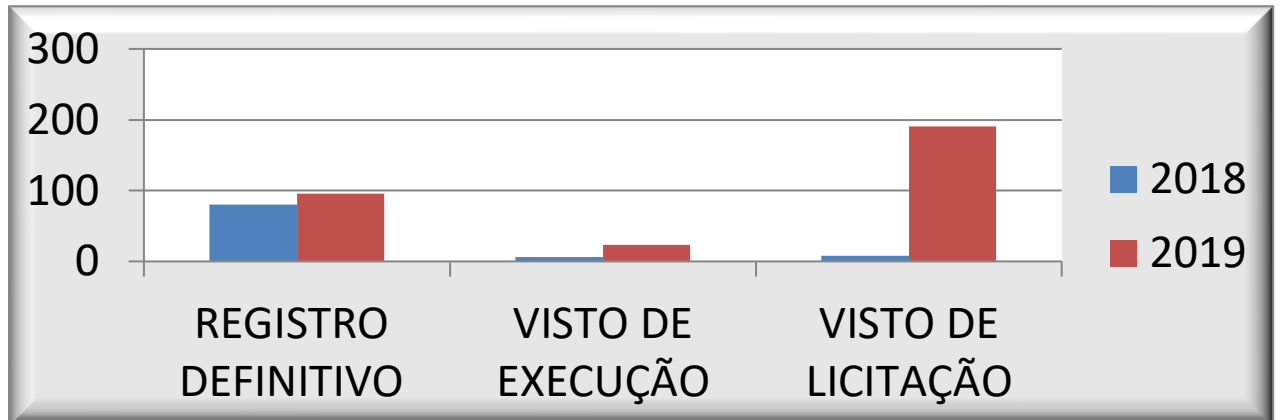

SERVIÇO PÚBLICO FEDERAL
CONSELHO REGIONAL DE ENGENHARIA E AGRONOMIA DE RORAIMA – CREA-RR

Em 2019 foi elaborado e executado o Plano de Fiscalização, com o propósito de organizar os esforços da equipe de fiscalização no sentido de aumentar a produção e produtividade, e a sua abrangência geográfica e modalidades, observadas as diretrizes de fiscalização emanadas da Legislação Vigente do Sistema Confea-Creas.

Com intuito de melhorar a eficiência e eficácia dos procedimentos da fiscalização do Conselho Regional de Engenharia e Agronomia de Roraima- CREA-RR foi elaborado e encaminhado às Câmaras Especializadas o Planejamento de Fiscalização para análise e aprovação, no intuito de Nortear as ações.

O Objetivo da Fiscalização para o ano de 2019 foi atingir o máximo possível de visitas nas diversas Modalidades do sistema CONFEA-CREAS, no sentido de uma fiscalização educativa, preventiva e punitiva, com propósito da defesa da sociedade, com a participação efetiva de profissionais do sistema CONFEA-CREA na prestação dos serviços relacionados a todas as modalidades.

E como objetivos específicos aumentar o número de Relatórios de Fiscalização; aumentar o número de Arts nas áreas menos fiscalizadas e aumentar o número de Auto de Infração.

Tabela 5 - Indicadores numéricos dos últimos 05 anos.

| Ano | Total de Fiscalizações | Total de Autos de Infração |
|------|------------------------|----------------------------|
| 2015 | 885 | 133 |
| 2016 | 360 | 66 |
| 2017 | 987 | 177 |
| 2018 | 1742 | 289 |
| 2019 | 1605 | 374 |

Informações do SITAC- Relatório Gerencial- FIS-0015



SERVIÇO PÚBLICO FEDERAL
CONSELHO REGIONAL DE ENGENHARIA E AGRONOMIA DE RORAIMA – CREA-RR

6. ALOCAÇÃO DE RECURSOS E ÁREAS ESPECIAIS DE GESTÃO

6.1. Gestão Orçamento e Áreas Especiais de Gestão

A Proposta Orçamentária do Regional independe do orçamento da União, haja vista que suas atividades são financiadas com recursos provenientes de anuidades de profissionais e empresas, anotação de responsabilidade técnica (ART), multas de infrações entre outras previstas na legislação.

O CREA-RR, tais quais os demais conselhos de fiscalização, apesar de ter sido criado como autarquia federal, não participa do Orçamento Geral da União e embora desempenhem atividades públicas delegadas, não integram o complexo administrativo da União, razão pela qual não figura dentre os entes alcançados pela Lei Orçamentária Anual (LOA), na qual o governo define as prioridades contidas no PPA e as metas que deverão ser atingidas. Igualmente, a formulação e execução física e financeira do orçamento da entidade obedecem aos princípios e normas de direito público aplicado à Administração Pública Federal, inclusive a Lei 4.320/64, que institui normas gerais de direito financeiro para elaboração e controle dos orçamentos e balanços da União, dos Estados, dos Municípios e do Distrito Federal, e a Resolução do Confea nº 1.037, de 21 de dezembro de 2011, que institui normas para elaboração de propostas e reformulações orçamentárias para o Sistema CONFEA/CREA e Mútua, e dá outras providências.

Para o exercício de 2019 os valores estimados de receitas e fixação das despesas foram no valor de R\$ 2.700.000,00 (dois milhões e setecentos mil reais), conforme os parâmetros das Resoluções do CONFEA nº 1.036 e nº 1.037/2011, no tocante ao plano de contas estabelecido para o Setor Público e elaboração e reformulações orçamentárias do Sistema CONFEA/CREA e Mútua.

Registre-se que os valores estimados para as receitas do exercício em referência foram definidos através das decisões PL -1610/2018 e PL -1611/2018 do CONFEA, que instituiu os valores de ART, anuidades e taxas. Além disso, foi considerada a projeção de recebimentos de valores a serem obtidos pela aplicação em caderneta de poupança, bem como as receitas de capital.

Com relação às despesas fixadas foram delineadas através das necessidades e planejamento dos setores, visando atender os princípios da economicidade e da eficiência.

Houve uma reformulação orçamentária no exercício de 2019, resultante de suplementação no orçamento referente ao Programa de Regime de Recuperação e Equilíbrio Financeiro (RREF) instituído através da resolução nº 1.119/2019 do CONFEA, onde o Regional inseriu no orçamento o valor de R\$ 755.569,45 (setecentos e cinquenta e cinco mil, quinhentos e sessenta e nove reais e quarenta e cinco centavos) de transferências correntes oriundas do CONFEA, perfazendo o valor da Proposta Orçamentária de 2019 em 3.415.569,45 (três milhões quatrocentos e quinze mil, quinhentos e sessenta e nove reais e quarenta e cinco centavos).



SERVIÇO PÚBLICO FEDERAL

CONSELHO REGIONAL DE ENGENHARIA E AGRONOMIA DE RORAIMA – CREA-RR

Observa-se na tabela 6 o comparativo da receita prevista com a arrecadada 2019 que a execução ficou 11,01% abaixo da projeção orçada. As principais influências para o resultado foram devido à redução na receita de serviços na emissão de certidões, carteiras, vistos, nas receitas financeiras advindas de juros e atualizações monetárias, bem como a redução de anuidades dos Técnicos Industriais pela criação do seu próprio Conselho.

Destaca-se um bom desempenho na fonte de receitas de ARTs, superando em 9,15% a projeção que são fruto de ações de melhoria na fiscalização, onde estão cada vez mais focadas no combate à informalidade e irregularidades em obras e serviços, resultando num maior número de ARTs registradas.

TABELA 6 - COMPARATIVO DA RECEITA PREVISTA COM A ARRECADADA 2019

| FONTE/RECURSOS | PREVISÃO | ARRECADAÇÃO | VARIAÇÃO |
|--|-------------------------|-------------------------|---------------|
| RECEITA CORRENTE | R\$ 3.328.569,45 | R\$ 3.039.570,36 | -8,68 |
| RECEITA TRIBUTÁRIA (ART) | R\$ 676.768,64 | R\$ 738.680,38 | 9,15 |
| RECEITAS DE CONTRIBUIÇÕES (ANUIDADES) | R\$ 1.145.549,19 | R\$ 1.081.783,54 | -5,57 |
| COTA PARTE | R\$ - | R\$ - | 0,00 |
| RECEITA PATRIMONIAL | R\$ 60.000,00 | R\$ 35.200,00 | -41,33 |
| RECEITA DE SERVICOS | R\$ 145.903,49 | R\$ 70.772,69 | -51,49 |
| FINANCEIRAS | R\$ 189.426,85 | R\$ 101.940,46 | -46,18 |
| TRANSFERÊNCIAS CORRENTES | R\$ 886.317,25 | R\$ 872.628,21 | -1,54 |
| OUTRAS RECEITAS CORRENTES | R\$ 224.604,03 | R\$ 138.565,08 | -38,31 |
| RECEITA DE CAPITAL | R\$ 87.000,00 | R\$- | -100,00 |
| ALIENACAO DE BENS | R\$ 87.000,00 | R\$- | -100,00 |
| TRANSFERÊNCIAS DE CAPITAL | R\$- | R\$- | 0,00 |
| TOTAL | R\$ 3.415.569,45 | R\$ 3.039.570,36 | -11,01 |

Fonte: Comparativo da receita 2019 - Sistema Siscont.net Situação em 31/12/2019

O gráfico a seguir demonstra o percentual de cada fonte de receitas arrecadadas no exercício de 2019.

RECEITAS ARRECADADAS EM 2019



Figura 11 – Receitas arrecadada em 2019



SERVIÇO PÚBLICO FEDERAL

CONSELHO REGIONAL DE ENGENHARIA E AGRONOMIA DE RORAIMA – CREA-RR

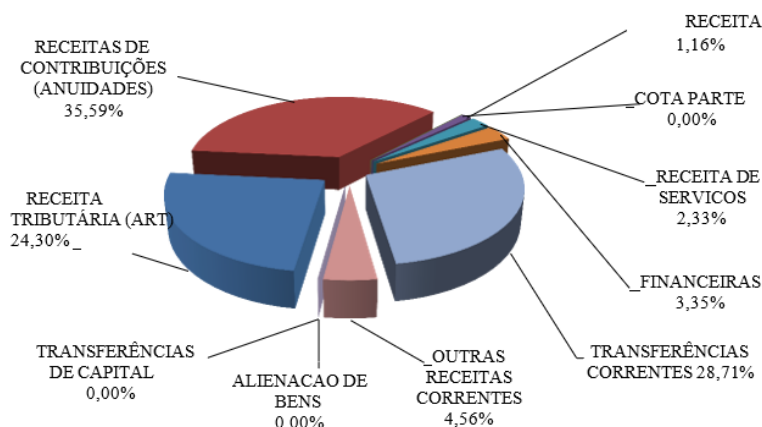
As fontes de receitas mais representativas são as receitas de contribuições que se trata de anuidades de pessoas físicas e pessoas jurídicas que representam 35,59% da arrecadação do Regional, as receitas de transferências correntes que correspondem a 28,71% referente a recebimentos de recursos oriundos do CONFEA e MÚTUA de Convênios e Contrato de Gestão celebrada e a receita tributária (ART) que representa 24,30% do total arrecadado.

Com representatividade de 4,56% estão às outras receitas correntes referentes à arrecadação de dívida ativa, multas de infrações, indenizações, restituições e receitas não identificadas, têm as receitas financeiras com representação de 3,35% que é a arrecadação dos juros de mora, atualização monetária, multas sobre anuidades e aplicações financeiras, bem como a receita de serviços com 2,33% que compreende as emissões de carteiras, certidões e vistos e a patrimonial que corresponde a 1,16% referindo-se a aluguel de espaço.

No que se refere à tabela 7 de comparativo das receitas dos exercícios de 2017, 2018 e 2019 o Regional passa há alguns anos por uma oscilação na receita, pois, nos meses de janeiro a junho devido às anuidades e parcelamentos feitos no Regional pelos profissionais e empresas mantém-se de maneira instável. A partir de julho a receita sofre uma redução de maneira significativa, pois no que se trata de economia do estado as ART não suprem as necessidades do Regional.

Em relação aos anos de 2017 e 2018 a receita aumentou, porém é importante destacar que mesmo em 2018 a arrecadação sendo menor que 2017 o Regional com recursos próprios conseguiu um aumento de 19,20%, porém a redução no demonstrativo refere-se ao valor de transferências correntes e transferências de capital oriundas de valores de convênios que foram menores que o ano anterior e nas receitas de serviços. Comparando o exercício de 2019 com 2018 houve reduções nas receitas de serviços, nas receitas financeiras, nas multas de infrações, receitas de transferências correntes e de capital.

TABELA 7 - COMPARATIVO DA RECEITA 2017, 2018 E 2019

| Demonstrativo Sintético da Receita | | | |
|--------------------------------------|---------------------|---------------------|---------------------|
| Nomenclatura | Exercício 2017 | Exercício 2018 | Exercício 2019 |
| | Arrecadação | Arrecadação | Arrecadação |
| 1- RECEITA CORRENTE | 3.741.043,86 | 3.423.386,83 | 3.039.570,36 |
| ANOTAÇÃO DE RESPONSABILIDADE TÉCNICA | 591.452,24 | 674.127,36 | 730.846,76 |
| ANUIDADES PESSOAS FÍSICAS | 500.333,81 | 495.796,27 | 497.236,03 |
| ANUIDADES DE PESSOAS JURÍDICAS | 554.373,48 | 496.877,74 | 584.547,51 |
| RECEITA PATRIMONIAL | 32.160,00 | 33.260,00 | 35.200,00 |
| RECEITA DE SERVICOS | 94.770,44 | 59.455,82 | 70.772,69 |
| TRANSFERÊNCIAS INTRAGOVERNAMENTAIS | 1.761.684,66 | 1.135.658,11 | 872.628,21 |
| OUTRAS RECEITAS CORRENTES | 206.269,23 | 528.211,53 | 248.339,16 |
| 2- RECEITA DE CAPITAL | 268.833,33 | 211.865,49 | 0,00 |
| ALIENAÇÃO DE BENS | 0,00 | 71.700,00 | 0,00 |
| RANSFERÊNCIAS DE CAPITAL | 268.833,33 | 140.165,49 | 0,00 |
| TOTAL GERAL | 4.009.877,19 | 3.635.252,32 | 3.039.570,36 |



SERVIÇO PÚBLICO FEDERAL
CONSELHO REGIONAL DE ENGENHARIA E AGRONOMIA DE RORAIMA – CREA-RR

A seguir apresentaremos os gráficos de evolução das receitas deste Regional nos exercícios de 2017 a 2019:

RECEITAS DOS EXERCÍCIOS DE 2017 - 2018 - 2019



Figura 12 – Receitas dos exercícios de 2017, 2018 e 2019

Quanto a ART houve um crescimento na arrecadação de 14,75% em 2017 para 24,04% em 2019, demonstrando que o CREA-RR tem realizado ações de melhoria na fiscalização que está cada vez mais focada no combate à informalidade e irregularidades em obras e serviços. Nos recebimentos de anuidades tanto de pessoas físicas como pessoas jurídicas demonstrando que tem trabalhado para diminuir as inadimplências, em 2017 representavam cerca de 12,48% da arrecadação já em 2019 representou cerca de 19,30%. Nas Receitas patrimoniais referentes ao recebimento de aluguel apresentou um aumento de 0,80% em 2017 para 1,16% em 2019.

Quanto às receitas de serviços que trata de emissões de carteiras, certidões, vistos, houve oscilações como se pode observar nos gráficos em 2017 apresentava 2,36%, em 2018 cerca de 1,64%, já em 2019 representava 2,33%. Nas despesas de transferências intragovernamentais referente a recebimento de convênios do Confea e Mútua em 2017 o percentual representava 43,93% e houve um decréscimo para 28,71% em 2019. Já nas outras receitas correntes em 2017 o percentual era de 5,14%, em 2018 apresentava 14,53% e em 2019 apresenta cerca de 8,17%.

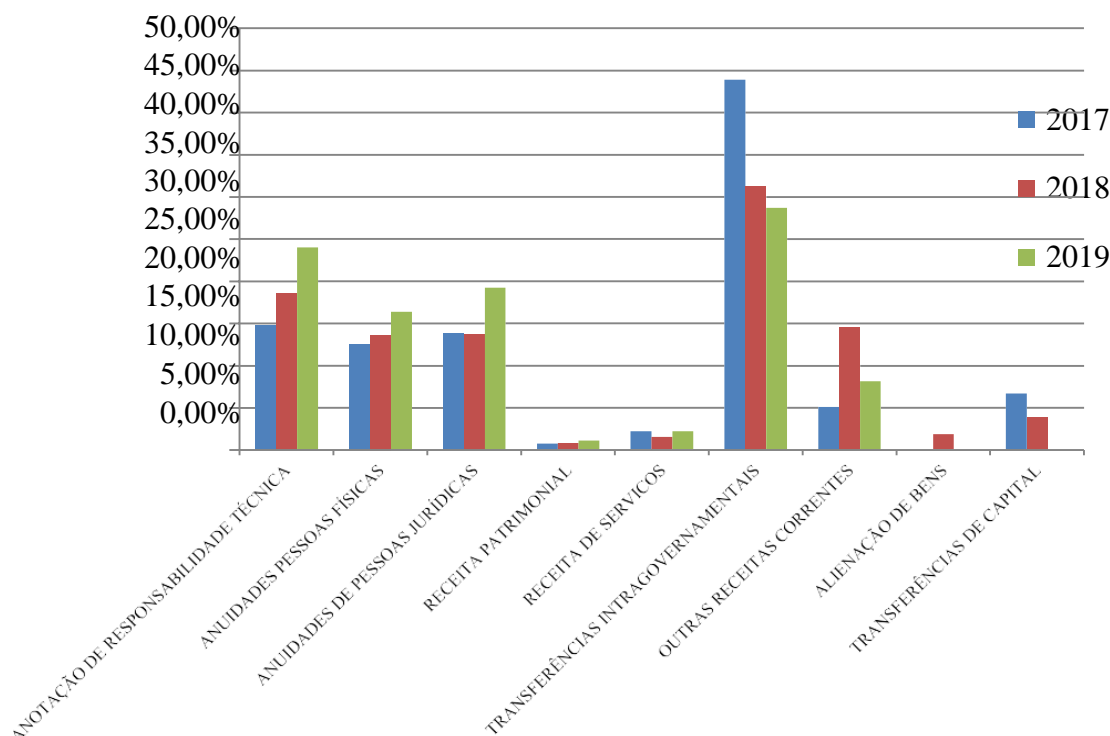

SERVIÇO PÚBLICO FEDERAL
CONSELHO REGIONAL DE ENGENHARIA E AGRONOMIA DE RORAIMA – CREA-RR

Com relação às Receitas de Capital referente a alienações de bens representou em 2018 1,97%, pela realização do leilão dos bens móveis deste Regional, já nas transferências de capital referente aos recursos para investimento em 2017 representou 6,70% oriundos de recursos do Confea, em 2018 representou cerca de 3,86%, já em 2019 não houve.

Comparando a arrecadação de 2018 com 2017 e 2019 em relação a 2018, temos o seguinte cenário:

| TABELA 8 - COMPARATIVO DE ARRECADAÇÃO | | | | | |
|--|--------------|--------------|---------------------|--------------|---------------------|
| | 2017 | 2018 | Resultado 2018/2017 | 2019 | Resultado 2019/2018 |
| Receitas Correntes | 3.741.043,86 | 3.423.386,83 | -8,49 | 3.039.570,36 | -11,21 |
| Receitas de Capital | 268.833,33 | 211.865,49 | -21,19 | 0,00 | 0,00 |
| Total da Receita | 4.009.877,19 | 3.635.252,32 | -9,34 | 3.039.570,36 | -16,37 |

Fonte: Gerência Financeira e Contábil

Situação em 31/12/2019

No período de 2018 com relação a 2017 houve uma redução de 8,49% que refletiram nas Receitas Correntes de receitas de contribuições nas anuidades de pessoa física do exercício, nas anuidades de pessoa jurídica do exercício e exercício anterior, nas receitas de serviços através das inscrições, emissões de carteiras e certidões, nas receitas financeiras referentes às atualizações monetárias sobre anuidades, multas de infrações e multas de anuidades, nas aplicações financeiras, principalmente nas receitas de transferências intragovernamentais de recursos oriundos de convênio com a Caixa de Assistência Profissional do Sistema Confea/Creas (Mútua) e o Conselho Federal.

Com relação ao período de 2019 a 2018 houve uma redução de 11,21% nas Receitas Correntes de serviços nas emissões de certidões, nas receitas financeiras de atualizações monetárias sobre anuidades, nas multas sobre anuidades, nas aplicações financeiras, nas transferências correntes, nas outras receitas correntes de multas de infrações indenizações e restituições.

Em relação às Receitas de Capital a 2018 e 2017 houve um decréscimo de 21,19% no recebimento das transferências oriundas de convênios com o Conselho Federal. No exercício de 2019 não houve recebimento de Receitas de Capital.

No que concerne à tabela 9 do comparativo da despesa fixada com a empenhada 2019 à execução ficou 8,88 abaixo da projeção orçada. As principais influências para o resultado foram devido à redução na aquisição de materiais de expediente, combustível, nos serviços contratados de pessoa jurídica, tendo em vista que as contratações sempre são pelo menor preço, nas diárias e passagens, pois não houve o recebimento da linha de crédito de convênio para a execução das mesmas.



SERVIÇO PÚBLICO FEDERAL
CONSELHO REGIONAL DE ENGENHARIA E AGRONOMIA DE RORAIMA – CREA-RR

TABELA 9 - COMPARATIVO DA DESPESA FIXADA COM A EMPENHADA

| Nomenclatura | Fixada | Empenhada | Variação |
|--|-------------------------|-------------------------|--------------|
| DESPEZA CORRENTE | R\$ 3.328.569,45 | R\$ 3.043.894,93 | -8,55 |
| PESSOAL E ENCARGOS SOCIAIS | R\$ 2.506.377,69 | R\$ 2.376.999,65 | -5,16 |
| JUROSE E ENCARGOS DA DÍVIDA | R\$ 49.379,14 | R\$ 40.142,13 | -18,71 |
| BENEFÍCIOS A PESSOAL | R\$ 11.239,32 | R\$ 7.472,44 | -33,52 |
| USO DE BENS E SERVIÇOS (Material de consumo/Despesas com veículos/Outros materiais de consumo/Serviços terceiros - PF) | R\$ 58.160,30 | R\$ 41.121,29 | -29,30 |
| DIÁRIAS | R\$ 61.394,00 | R\$ 47.893,55 | -21,99 |
| PASSAGENS | R\$ 62.200,00 | R\$ 41.499,02 | -33,28 |
| SERVICOS TERCEIROS – PESSOAS JURÍDICAS | R\$ 249.411,20 | R\$ 187.929,51 | -24,65 |
| TRIBUTÁRIAS E CONTRIBUTIVAS | R\$ 19.000,00 | R\$ 7.330,22 | -61,42 |
| DEMAIS DESPESAS CORRENTES | R\$ 52.407,80 | R\$ 47.248,60 | -9,84 |
| SERVIÇOS BANCÁRIOS | R\$ 55.000,00 | R\$ 45.557,10 | -17,17 |
| TRANSFERÊNCIAS CORRENTES | R\$ 204.000,00 | R\$ 200.701,42 | -1,62 |
| DESPEZA DE CAPITAL | R\$ 87.000,00 | R\$ 68.485,98 | -21,28 |
| INVESTIMENTOS (Máquinas e equipamentos) | R\$ 18.500,00 | R\$ - | -100,00 |
| INVERSÕES FINANCEIRAS (Títulos e ações) | R\$ - | R\$ - | 0,00 |
| AMORTIZAÇÃO DA DÍVIDA (Amortizações de empréstimos) | R\$ 68.500,00 | R\$ 68.485,98 | -0,02 |
| TOTAL | R\$ 3.415.569,45 | R\$ 3.112.380,91 | -8,88 |

Fonte: Comparativo da despesa 2019 - Sistema Siscont.

Situação em 31/12/2019

O gráfico a seguir demonstra o percentual da participação dos elementos de despesas executadas no exercício de 2019:



Figura 13 – Despesas efetuadas em 2019



SERVIÇO PÚBLICO FEDERAL
CONSELHO REGIONAL DE ENGENHARIA E AGRONOMIA DE RORAIMA – CREA-RR

Em relação aos percentuais de despesas fixadas com o total de despesa executada em 2019 os mais representativos são: pessoal e encargos que representam 76,37% do valor executado, as despesas com transferências correntes que corresponde a 6,45% referente ao repasse de 1% do Prodesu para o Confea e devolução de recurso não utilizado pelas linhas de créditos de convênios. As despesas de serviços terceiros de pessoas jurídicas que representam 6,04% referente aos serviços contratados de pessoas jurídicas e a Despesa de Capital com representação de 2,20% que constitui amortização de dívida junto ao Confea.

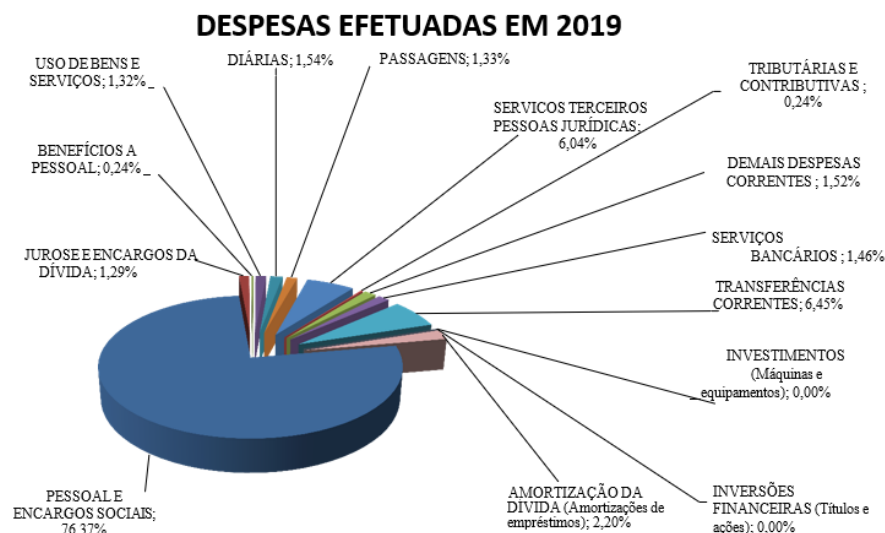
No que se refere à tabela 10 de comparativo de despesa dos exercícios de 2017, 2018 e 2019 houve reduções nas despesas de 2018 com relação a 2017 e um aumento de 2018 a 2019.

Em 2018 com relação a 2017 houve reduções nas despesas de pessoal e encargos, nas outras despesas correntes nos pagamentos de tributos de impostos, taxas e despesa de exercícios anteriores. Houve redução também nas despesas de Capital referente aos investimentos do Regional, tendo em vista que os recursos oriundos do Confea foram menores que o ano anterior.

Com relação ao exercício de 2019 com 2018 houve aumento nas despesas de pessoal e encargos, devido à aprovação do Plano de Cargos, Carreiras e Remunerações (PCCR) valorizando os funcionários e nas Despesas de Capital na amortização da dívida junto ao Confea.

| TABELA 10 - COMPARATIVO DA DESPESA 2017, 2018 E 2019 | | | |
|---|---------------------|---------------------|---------------------|
| Demonstrativo Sintético da Despesa | | | |
| NOMENCLATURA | Exercício 2017 | Exercício 2018 | Exercício 2019 |
| | Empenhada | Empenhada | Empenhada |
| 1- DESPESA CORRENTE | 3.007.762,21 | 2.899.964,32 | 3.043.894,93 |
| PESSOAL E ENCARGOS SOCIAIS | 2.275.886,89 | 2.005.939,07 | 2.376.999,65 |
| OUTRAS DESPESAS CORRENTES | 731.875,32 | 894.025,25 | 666.895,28 |
| 2- DESPESAS DE CAPITAL | 279.931,20 | 191.899,32 | 68.485,98 |
| INVESTIMENTOS | 272.672,00 | 136.083,60 | 0,00 |
| AMORTIZAÇÃO DA DÍVIDA | 0,00 | 55.815,72 | 68.485,98 |
| OUTRAS DESPESAS DE CAPITAL | 7.259,20 | 0,00 | 0,00 |
| TOTAL GERAL (1+2) | 3.287.693,41 | 3.091.863,64 | 3.112.380,91 |

Fonte: Gerência Financeira e Contábil



SERVIÇO PÚBLICO FEDERAL
CONSELHO REGIONAL DE ENGENHARIA E AGRONOMIA DE RORAIMA – CREA-RR

A seguir apresentaremos os gráficos de evolução das despesas deste Regional nos exercícios de 2017 a 2019.



Figura 14 – Comparativo das despesas 2017-2018-2019

Quanto à despesa com pessoal e encargos sociais em 2017 representava um percentual de 69,22%, em 2018 apresentou cerca de 64,88%, já em 2019 obteve um percentual de 76,37%, demonstrando que o CREA-RR, tem buscado valorizar os servidores através do Plano de Cargos, Carreira e Remunerações (PCCR). Nas outras despesas correntes onde se enquadra todas as despesas para suprir as necessidades do Regional em 2017 representava cerca de 22,26% da despesa, em 2018 apresentou um crescimento para cerca de 28,92%, já em 2019 houve uma redução apresentando cerca de 21,43% da despesa executada, visando as contratações com o menor preço mais garantido a qualidade dos serviços e produtos ao Regional.

Nas Despesas de Capital no elemento investimento em 2017 possuía um percentual de 8,29%, já em 2018 um percentual de cerca de 4,40%, esse reflexo se deu por conta do repasse de recursos de convênio do Conselho Federal que foi menor que o ano anterior, em 2019 não houve repasse para investimentos. Na despesa amortização da dívida no exercício de 2018 foi o período que o CREA-RR começou a honrar seu compromisso com o empréstimo realizado junto ao CONFEA representado por cerca de 1,81%, em 2019 esse percentual representa 2,20%. Já nas outras despesas de capital em 2017 representou 0,22% do total executado referente à devolução de recurso de convênio para o Confea de recurso para investimento.

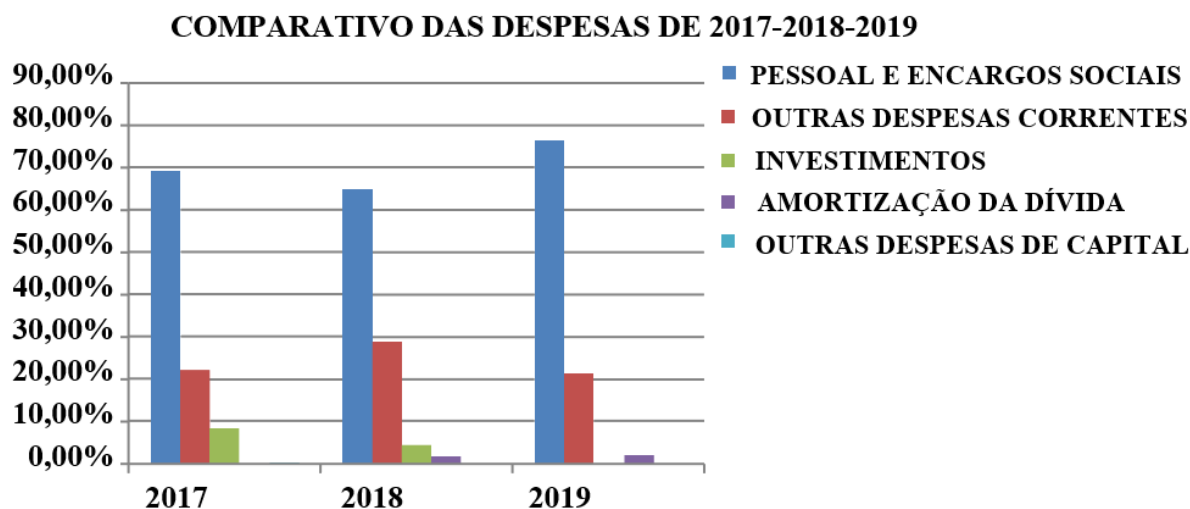

SERVIÇO PÚBLICO FEDERAL
CONSELHO REGIONAL DE ENGENHARIA E AGRONOMIA DE RORAIMA – CREA-RR

Comparando a despesa de 2018 com 2017 e 2019 em relação a 2018, temos o seguinte cenário:

| TABELA 11 - COMPARATIVO DA DESPESA | | | | | |
|---|--------------|--------------|------------------------|--------------|------------------------|
| | 2017 | 2018 | Resultado 2018/2017 | 2019 | Resultado 2019/2018 |
| Despesas Correntes | 3.007.762,21 | 2.899.964,32 | -3,58 | 3.043.894,93 | 4,96 |
| Despesas de Capital | 279.931,20 | 191.899,32 | -31,45 | 68.485,98 | -64,31 |
| Total de despesa | 3.287.693,41 | 3.091.863,64 | -5,96 | 3.112.380,91 | 0,66 |

Fonte: Gerência Financeira e Contábil
Situação em 31/12/2019

No período de 2018 com relação a 2017 houve uma redução de 3,58% que refletiram nas Despesas Correntes com despesas de pessoal e encargos, nos pagamentos de tributos de impostos, taxas e demais despesas correntes principalmente nas despesas de exercícios anteriores.

Com relação ao exercício 2019 e 2018 houve um aumento nas Despesas Correntes de 4,96% evidenciados nas despesas de pessoal e encargos sociais pela aprovação do PCCR, bem como nas despesas com veículos, serviços de informática, serviços de água, luz, telefone, pela atualização anual, sentenças judiciais, indenizações, restituições, reposições, despesas de exercícios anteriores, despesas miúdas de pronto pagamento, serviços bancários e transferências correntes.

Nas Despesas de Capital de 2018 para 2017 houve redução de 31,45% nos investimentos por conta do repasse de convênio do CONFEA que foi a repassado menos que o ano anterior. Já em 2019 para 2018 reduziu em 64,31% pelo não repasse do conselho federal a este Regional para investimentos.

Quanto ao desempenho financeiro o Regional no exercício de 2019 resultou em superávit financeiro na ordem de R\$ 168.175,54 (cento e sessenta e oito mil, cento e setenta e cinco reais e cinquenta e quatro centavos), representado através da diferença entre o ativo financeiro e o passivo financeiro.

TABELA 12 - DESEMPENHO FINANCEIRO EXERCÍCIO DE 2019

| | | |
|-----------------------------|------------|-----|
| Ativo Financeiro | 315.318,88 | (+) |
| Passivo Financeiro | 147.143,34 | (-) |
| Superávit Financeiro | 168.175,54 | (+) |

O CREA-RR não executou quaisquer transferências de recursos para entidades de classes, somente repassou o percentual de 1% (um por cento) de sua arrecadação líquida com Anuidades, Serviços e ART como condição para sua participação para obtenção de recursos no Programa de Desenvolvimento e Sustentabilidade do Sistema – PRODESU, conforme as resoluções do CONFEA n.º 1030, de 17 de dezembro de 2010 e n.º 1031, de 30 de março de 2011.



SERVIÇO PÚBLICO FEDERAL
CONSELHO REGIONAL DE ENGENHARIA E AGRONOMIA DE RORAIMA – CREA-RR

6.2. Gestão de Pessoas

O CREA-RR, através da Gerência de Recursos Humanos, assegura a conformidade com os termos do inciso II do artigo 37 da Constituição Federal, bem como o parágrafo 3º do artigo 58 da Lei 9649/98.

Nas Tabelas 13, 14 e 15 constam informações sobre a força de trabalho do CREA-RR.

TABELA 13 - FORÇA DE TRABALHO DA UPC

| Tipologias dos Cargos | Lotação | | Ingressos no Exercício | Egressos no Exercício |
|--|------------|-----------|------------------------|-----------------------|
| | Autorizada | Efetiva | | |
| 1. Servidores em Cargos Efetivos (1.1 + 1.2) | - | 20 | - | - |
| 1.1. Membros de poder e agentes políticos | - | - | - | - |
| 1.2. Servidores de Carreira (1.2.1+1.2.2+1.2.3+1.2.4) | - | - | - | - |
| 1.2.1. Servidores de carreira vinculada ao órgão | - | - | - | - |
| Servidores descentralizado de carreira em Exercício | - | - | - | - |
| Servidores de carreira em exercício provisório | - | - | - | - |
| 1.2.4.Servidores requisitados de outros órgãos e esferas | - | - | - | - |
| 2. Servidores com Contratos Temporários. | - | 01 | - | - |
| 3. Servidores sem Vínculo com a Administração Pública | - | 12 | 05 | 01 |
| 4. Total de Servidores (1+2+3) | - | 33 | | 01 |

Fonte: Gerência de RH

OBS: No Item 02, são considerados servidores com contratos temporários os Jovens Aprendizes, conforme a Lei 10.097/2000. No Item 03, são considerados servidores sem vínculo com a Administração Pública os ocupantes do cargo em Comissão.

TABELA 14 - FORÇA DE TRABALHO DA UPC

| Tipologias dos Cargos | Lotação Efetiva | |
|--|-----------------|-----------|
| | Área Meio | Área Fim |
| 1. Servidores de Carreira (1.1) | 15 | 05 |
| 1.1. Servidores de Carreira (1.2.1+1.2.2+1.2.3+1.2.4) | 15 | 05 |
| 1.1.2. Servidores de carreira vinculada ao órgão | - | - |
| 1.1.3. Servidores de carreira em exercício descentralizado | - | - |
| 1.1.4. Servidores de carreira em exercício provisório | - | - |
| 1.1.5. Servidores requisitados de outros órgãos e esferas | - | - |
| 2. Servidores com Contratos Temporários. | 01 | - |
| 3. Servidores sem Vínculo com a Administração Pública. | 12 | - |
| 4. Total de Servidores (1+2+3) | 28 | 05 |

Fonte: Gerência de RH



SERVIÇO PÚBLICO FEDERAL
CONSELHO REGIONAL DE ENGENHARIA E AGRONOMIA DE RORAIMA – CREA-RR

TABELA 15 - FORÇA DE TRABALHO DAUPC

| Tipologias dos Cargos em Comissão e das Funções Gratificadas | Lotação | | Ingressos no Exercício | Egressos no Exercício |
|--|------------|-----------|------------------------|-----------------------|
| | Autorizada | Efetiva | | |
| 1. Cargos em Comissão (1.1 +1.2) | 12 | - | 05 | 01 |
| 1.1. Cargos Natureza Especial | - | - | - | - |
| 1.2. Grupo Direção e Assessoramento Superior | - | - | - | - |
| 1.2.1. Servidores de Carreira Vinculada ao Órgão | - | - | - | - |
| 1.2.2. Servidores arreira em Exercício Descentralizado | - | - | - | - |
| 1.2.3. Servidores de Outros Órgãos e Esferas | - | - | - | - |
| 1.2.4. Sem Vínculo | - | - | - | - |
| 1.2.5. Aposentados | - | - | - | - |
| 2. Funções Gratificadas | - | - | - | - |
| 2.1. Servidores de Carreira Vinculada ao Órgão | - | 06 | - | - |
| 2.2. Servidores de Carreira em Exercício Descentralizado | - | - | - | - |
| 2.3. Servidores de Outros órgãos e Esferas | - | - | - | - |
| 3. Total de Servidores em Cargo e em Função (1+2) | 12 | 06 | 05 | - |

Fonte: Gerência de RH

TABELA 16 – FORÇA DE TRABALHO POR NÍVEL DE ESCOLARIDADE

| Natureza do Vínculo do Empregado | Quantidade de Pessoas por Nível de Escolaridade | | | | | | | | Total por Natureza do Vínculo do Empregado |
|---|---|----------|----------|---|----|---|---|----------|--|
| | 1 | 2 | 3 | 4 | 5 | 6 | 7 | 8 | |
| 1. Empregados em cargos de carreira | - | - | - | - | - | - | - | - | - |
| 1.1. Auxiliar de Serviços Gerais | - | - | - | 1 | - | - | - | - | 01 |
| 1.2. Assistente Administrativo | - | - | 1 | 2 | 5 | 1 | - | - | 09 |
| 1.3. Motorista | - | - | 1 | | | | | - | 01 |
| 1.4. Técnico de Fiscalização | - | - | - | 1 | 4 | | | - | 05 |
| 1.5. Téc. De Nível Sup. I | - | - | - | | 1 | | | - | 01 |
| 1.6 Analista Administrativo | | | | | | 1 | | | 01 |
| 1.7 Analista Técnico | | | | | 1 | 1 | | | 02 |
| 2. Empregados ocupantes de cargos em comissão | - | - | - | 2 | 10 | | | - | 12 |
| 3. Empregados com contrato temporário | - | - | 1 | | | | | - | 01 |
| 4. Empregados requisitados de outros órgãos | - | - | - | | | | | - | |
| Total por Nível de Escolaridade | - | - | - | | | | | - | |

LEGENDA: Nível de Escolaridade: 1 – Analfabeto; 2 – Alfabetizado; 3 – Nível Fundamental; 4 – Nível Médio; 5 –Nível Superior; 6 – Especialização; 7 – Mestrado; 8 – Doutorado.

Existe uma estrutursalarial de acordo com o Plano de Cargos, Carreiras e Remunerações, há uma metodologia de avaliação de desempenho funcional que corresponde como meio de motivação para desempenho, desenvolvimento e reconhecimento do empregado e é usada com o objetivo de conceder a progressão funcional.



SERVIÇO PÚBLICO FEDERAL
CONSELHO REGIONAL DE ENGENHARIA E AGRONOMIA DE RORAIMA – CREA-RR

O CREA-RR, realizou investimentos na área de treinamentos, onde 22 (vinte e dois) empregados fizeram treinamentos em cursos diversos como: 1.Primeiros socorros, 2. Dicas de Ergonomia e Higiene Ocupacional, 3. Procedimentos para Instaurações de Processos Éticos Disciplinares, 4. Disciplina, Organização e Planejamento, 5. SST no e Social, 6. E Social Aplicada ao RH, DP e Contábil da Teoria à Implantação na Pratica, 7. EFD-REINF e a Nova DCTFWeb para Conselhos de Fiscalização Profissional, 8. Contratações de Serviços Terceirizados a Luz da IN 05/2017 e todos os empregados são orientados a participarem dos cursos da Escola Nacional de Administração Pública (ENAP).

Do total de 20 (vinte) empregados do quadro efetivo 14 (quatorze) possuem curso Superior e do total de 12 ocupantes de Cargo em Comissão 10 (dez) possuem Curso Superior.

O quadro efetivo em 2019 era de 20 (vinte) empregados efetivos e 12 (doze) Cargos em Comissão, sendo 21 mulheres e 11 homens. Em atendimento à legislação vigente conta em seu quadro funcional com 01 (um) menor aprendiz

TABELA 17 – FORÇA DE TRABALHO POR FAIXA ETÁRIA

| Natureza do Vínculo do Empregado | Quantidade de Empregados por Faixa Etária | | | | | Total por Natureza do Vínculo do Empregado |
|---|---|-----------------|-----------------|-----------------|------------------|--|
| | Até 30 anos | De 31 a 40 anos | De 41 a 50 anos | De 51 a 60 anos | Acima de 60 anos | |
| 1. Empregados ocupantes de cargos de carreira | | | | | | |
| 1.1. Auxiliar de Serviços Gerais | - | - | - | 1 | - | 1 |
| 1.3. Assistente Administrativo | - | 4 | 4 | - | 1 | 9 |
| 1.4. Motorista | - | - | - | - | 1 | 1 |
| 1.5. Técnico de Fiscalização | - | 3 | 2 | - | - | 5 |
| 1.6. Técnico de Nível Superior I | - | - | - | 1 | - | 1 |
| 1.7. Analista Administrativo | - | - | 1 | - | - | 1 |
| 1.8. Analista Técnico | - | 1 | - | 1 | - | 2 |
| 2. Empregados ocupantes de cargos em comissão | 6 | 5 | 1 | | | 11 |
| 3. Empregados com contrato temporário | 1 | - | - | - | - | 1 |
| 4. Empregados requisitados de outros órgãos | - | - | - | - | - | - |
| Total por Faixa Etária | | | | | | 32 |

Fonte: Gerência de RH



SERVIÇO PÚBLICO FEDERAL
CONSELHO REGIONAL DE ENGENHARIA E AGRONOMIA DE RORAIMA – CREA-RR

6.2.1 - Informações sobre os controles para mitigar riscos relacionados ao pessoal.

Anualmente o Regional elabora através de empresa especializada, juntamente com um Técnico de Segurança do Trabalho e o Médico do Trabalho, os programas de saúde: PPRA – Programa de Prevenção de Riscos Ambientais e o PCMSO – Programa de Controle Médico de Saúde Ocupacional. Os programas são elaborados e evidenciam os principais riscos aos quais os empregados do Conselho estão submetidos, bem como visa o comprometimento individual e coletivo a fim de melhorar a qualidade de vida e bem estar coletivo dos empregados. O cumprimento e o acompanhamento das ações determinadas nos programas são feitos ao longo de todo ano e vão de palestras a exames físicos, dependendo das atividades ocupacionais do servidor.

Na área de saúde o Regional promoveu palestras com os temas: 1. Saúde e Qualidade de vida e 2. Autoestima da mulher e também mantém convênio com o SESI na área de saúde, esporte, lazer e educação.

O CREA-RR proporciona trimestralmente ao longo do ano comemoração dos aniversariantes, bem como são feitas comemorações de diversas datas como: Dia da mulher, dia das mães, dia dos pais, Outubro Rosa, Novembro azul e outros , em busca de proporcionar entretenimento entre os empregados.

O Plano de Cargos, Carreiras e Remunerações - PCCR, do CONSELHO REGIONAL DE ENGENHARIA E AGRONOMIA DO ESTADO DE RORAIMA – CREA/RR foi atualizado em dezembro de 2018 e começou a ser vigorado em 2019, no qual consiste em um instrumento de ajuste às necessidades estruturais do Conselho, organizando e normatizando as relações de trabalho entre o Conselho e seus empregados, contribuindo significativamente para a política de recursos humanos, permitindo que a estrutura de cargos seja um instrumento prático para o alcance dos objetivos do Conselho.

O CREA/RR através deste Plano de Cargos, Carreiras e Remunerações - PCCR busca instrumentalizar a gestão de pessoal no seu propósito de atrair, reter e desenvolver profissionais com competências necessárias para a conquista dos seus objetivos organizacionais, definindo o conjunto de diretrizes que deverão garantir a uniformidade das ações.

Assim este PCCR foi elaborado de acordo com as necessidades atuais do CREA/RR em termos de gestão de pessoal, dada a sua dinamicidade, estando alinhado à Estrutura Organizacional vigente, sendo que poderá sofrer mudanças em sua estrutura, devendo cada uma delas ser aprovada pela Diretoria.

Art. 2º O PCCR é o principal instrumento de gestão de recursos humanos do CREA/RR, que viabiliza o processo de tomada de decisões em relação aos empregados que integram a força de trabalho, observados os preceitos, princípios e diretrizes constitucionais.



SERVIÇO PÚBLICO FEDERAL
CONSELHO REGIONAL DE ENGENHARIA E AGRONOMIA DE RORAIMA – CREA-RR

**TABELA 18 - TABELAS REFERENCIAIS SALARIAIS DOS CARGOS EFETIVOS
E DOS CARGOS DE LIVRE PROVIMENTO**

DOS CARGOS EFETIVOS

| CLASSE AUXILIAR (NÍVEL FUNDAMENTAL) | | | | | |
|---|---------|---------|---------|---------|---------|
| CARGO - MOTORISTA | | | | | |
| CARGO - AUXILIAR DE SERVIÇOS GERAIS | | | | | |
| NIVEIS | 1 | 2 | 3 | 4 | 5 |
| A | 2098,91 | 2203,86 | 2314,05 | 2429,75 | 2551,24 |
| B | 2933,92 | 3080,62 | 3234,65 | 3396,38 | 3566,20 |
| C | 4101,13 | 4306,19 | 4521,50 | 4747,57 | 4984,95 |
| D | 5732,70 | 6019,33 | 6320,30 | 6636,31 | 6968,13 |
| CLASSE ASSISTENTE ADMINISTRATIVO (NÍVEL MÉDIO) | | | | | |
| CARGO - ASSISTENTE ADMINISTRATIVO | | | | | |
| NIVEL / PADRÃO | 1 | 2 | 3 | 4 | 5 |
| A | 2248,88 | 2361,32 | 2479,39 | 2603,36 | 2733,53 |
| B | 3143,56 | 3300,73 | 3465,77 | 3639,06 | 3821,01 |
| C | 4394,16 | 4613,87 | 4844,57 | 5086,80 | 5341,13 |
| D | 6142,31 | 6449,42 | 6771,89 | 7110,49 | 7466,01 |



SERVIÇO PÚBLICO FEDERAL
CONSELHO REGIONAL DE ENGENHARIA E AGRONOMIA DE RORAIMA – CREA-RR

| CLASSE ASSISTENTE TÉCNICO (NÍVEL MÉDIO/TÉCNICO) | | | | | |
|--|---------|---------|---------|----------|----------|
| CARGO - TÉCNICO EM TECNOLOGIA DA INFORMAÇÃO | | | | | |
| CARGO - TÉCNICO DE FISCALIZAÇÃO | | | | | |
| NÍVEL / PADRÃO | 1 | 2 | 3 | 4 | 5 |
| A | 3204,01 | 3364,21 | 3532,42 | 3709,04 | 3894,49 |
| B | 4478,67 | 4702,60 | 4937,73 | 5184,62 | 5443,85 |
| C | 6260,43 | 6573,45 | 6902,12 | 7247,23 | 7609,59 |
| D | 8751,03 | 9188,58 | 9648,01 | 10130,41 | 10636,93 |

| CLASSE ANALISTA ADMINISTRATIVO (NÍVEL SUPERIOR) | | | | | |
|--|----------|----------|----------|----------|----------|
| CARGO - ANALISTA ADMINISTRATIVO | | | | | |
| NÍVEL / PADRÃO | 1 | 2 | 3 | 4 | 5 |
| A | 4917,58 | 5163,46 | 5421,63 | 5692,71 | 5977,35 |
| B | 6873,95 | 7217,65 | 7578,53 | 7957,46 | 8355,33 |
| C | 9608,63 | 10089,06 | 10593,52 | 11123,19 | 11679,35 |
| D | 13431,25 | 14102,82 | 14807,96 | 15548,35 | 16325,77 |

| CLASSE ANALISTA TÉCNICO (NÍVEL SUPERIOR) | | | | | |
|---|----------|----------|----------|----------|----------|
| CARGO - ANALISTA TÉCNICO | | | | | |
| CARGO - FISCAL | | | | | |
| NÍVEL / PADRÃO | 1 | 2 | 3 | 4 | 5 |
| A | 6986,55 | 7335,88 | 7702,67 | 8087,80 | 8492,20 |
| B | 9766,02 | 10254,33 | 10767,04 | 11305,39 | 11870,66 |
| C | 13651,26 | 14333,83 | 15050,52 | 15803,04 | 16593,20 |
| D | 19082,18 | 20036,28 | 21038,10 | 22090,00 | 23194,50 |



SERVIÇO PÚBLICO FEDERAL
CONSELHO REGIONAL DE ENGENHARIA E AGRONOMIA DE RORAIMA – CREA-RR

DOS CARGOS DE LIVRE PROVIMENTO

| TABELA SALARIAL DOS EMPREGOS EM COMISSÃO | | | |
|--|-------------|----|--------------|
| EMPREGOS EM COMISSÃO | SALÁRIO | % | GRATIFICAÇÃO |
| SUPERINTENDENTE | R\$3.911,60 | 40 | R\$1.564,64 |
| PROCURADOR | R\$3.476,98 | 40 | R\$1.390,79 |
| ASSESSOR TÉCNICO ¹ | R\$6.219,44 | 40 | R\$2.487,78 |
| GERENTE TÉCNICO ¹ | R\$6.219,44 | 40 | R\$2.487,78 |
| GERENTE | R\$3.259,67 | 40 | R\$1.303,87 |
| CHEFE DE GABINETE | R\$2.716,39 | 40 | R\$1.086,56 |
| ASSESSOR | R\$2.173,11 | 40 | R\$869,24 |
| SECRETÁRIA DE GABINETE | R\$1.629,83 | 40 | R\$651,93 |

1 - Cargo para Profissionais do Sistema de acordo com a Lei 4950-A de 1966.

Nota da Comissão: No caso de profissionais contratados para esse fim, aplicar-se-á os valores constantes na coluna salário. No caso de empregados efetivos, este poderá optar pelo valor mais vantajoso entre o salário ou gratificação. Optando pela gratificação esta se somará ao seu salário de carreira.

| TABELA SALARIAL DAS FUNÇÕES DE CONFIANÇA GRATIFICADAS | |
|---|--------------|
| FUNÇÃO DE CONFIANÇA GRATIFICADA | GRATIFICAÇÃO |
| OUVIDOR | R\$869,24 |
| CHEFE DE DIVISÃO | R\$651,93 |
| SECRETÁRIA DO COLEGIADO | R\$434,62 |



SERVIÇO PÚBLICO FEDERAL
CONSELHO REGIONAL DE ENGENHARIA E AGRONOMIA DE RORAIMA – CREA-RR

O detalhamento das despesas com remuneração de pessoal e benefícios no exercício de 2018, suas variações e justificativas já foram apresentadas no item “Gestão orçamentária”.

Complementarmente ao salário o CREA-RR adota dois processos distintos de gratificação funcional que são:

Gratificação de Desempenho por Mérito, motivado por bom desempenho e comprovado através do resultado das avaliações conforme os critérios estabelecidos em regulamento próprio, sendo que no máximo 20% (vinte por cento) do total do quadro funcional (arredondando-se para cima nos casos em que o cálculo não represente um número inteiro) receberá o reconhecimento pelo bom desempenho.

O processo de avaliação de desempenho está estabelecido através da Instrução de Serviço 019/2014 e procedimento operacional e seu ciclo é anual.

Progressão funcional por Antiguidade, motivado pelos anos de casa do empregado no Conselho. A cada 2 (dois) anos, contados da data da contratação, o empregado, automaticamente, a título de promoção horizontal, avança 1 (um) nível salarial em relação ao ocupado até então.

O Presidente, diretores e conselheiros do CREA-RR possuem mandato honorífico, conforme o Artigo 51 da Lei 5194/66, portanto, não recebem salários e benefícios. As despesas realizadas no exercício da função, que são de natureza indenizatória, são ressarcidas através do pagamento de transporte e diárias, para cobertura de despesas decorrentes de gastos com hospedagem e alimentação, seguindo os parâmetros da Instrução de Serviço 004/2018.

Em relação à gestão do quadro de pessoal existe uma série de acompanhamentos que são realizados rotineiramente pela área responsável. Os indicadores abaixo são monitorados mensalmente para tomada de decisão no âmbito gerencial:

- Saldo devedor ou credor do banco de horas
- Percentual de absenteísmo
- Percentual de rotatividade global e por cargos
- Quantidade de acidentes de trabalho
- Quantidade de ações trabalhistas



SERVIÇO PÚBLICO FEDERAL
CONSELHO REGIONAL DE ENGENHARIA E AGRONOMIA DE RORAIMA – CREA-RR

Os principais desafios relativos à gestão de pessoas são:

Reposição de vagas – já autorizada a realização de concurso público que está em processo de elaboração do Termo de Referência.

Acompanhamento constante da política do plano de carreiras, cargos e salários.

Contratação de empresa especializada para disponibilização de apoio psicológico aos empregados, visando à prevenção e o acompanhamento do crescente número das doenças emocionais – já autorizada e também em processo de elaboração do Termo de Referência.

6.3. Gestão de Licitações e Contratos

Os contratos e licitações no CREA-RR seguem a Lei n.º 8.666/93, Lei n.º 10.520/02, Lei n.º 8.078/90, Decreto n.º 5.450/05, Lei Complementar n.º 123/2006 e legislação correlata.

Adotar medidas para evitar o desperdício da água potável, com verificação da normalização de equipamentos quanto ao seu funcionamento (se estão regulados, quebrados ou com defeitos), bem como práticas de racionalização;

Usar somente produtos de limpeza e conservação de superfícies e objetos inanimados que obedeçam às classificações e especificações determinadas pela ANVISA;

A Gerência Administrativa orienta os empregados deste Regional a racionalizar, para os casos possíveis, o consumo de energia elétrica com a utilização de equipamentos mais eficientes, que possuam a Etiqueta Nacional de Conservação de Energia (ENCE), conforme regulamentações.

As contratações realizadas estão sempre em conformidade com as legislações pertinentes e vão ao encontro, principalmente, dos objetivos estratégicos estabelecidos pelo CREA-RR, sendo realizadas geralmente pelo menor preço, assegurando o equilíbrio financeiro.

Sendo o CREA-RR uma autarquia, nossa maior despesa de contratação se dá através de dispensas de licitação, seguindo os ditames da Lei 8.666/93. Em 2019 foi executado nesta modalidade o montante de R\$ 94.731,17 (noventa e quatro mil noventa e três reais e disessete centavos), conforme pode ser verificado na tabela a seguir:



SERVIÇO PÚBLICO FEDERAL
CONSELHO REGIONAL DE ENGENHARIA E AGRONOMIA DE RORAIMA – CREA-RR

Apresentamos na tabela abaixo a relação com as contratações mais relevantes e as justificativas para a realização da contratação, observando que a modalidade de pregão eletrônico é a que mais tem sido utilizada pelo Conselho:



Figura 15 – Contratações – 2019.

A Gerência Administrativa suprir a Comissão de Licitação com as informações necessárias para efetuar as compras licitadas, conforme portaria 158/2018 a competência de realizar as tarefas atinentes ao planejamento, organização, direção, estruturação, controle e supervisão administrativa do CREA-RR, além de cuidar das aquisições do Conselho, cabe todas estas tarefas administrativa à GAD.

Em relação às contratações diretas as mesmas são realizadas sempre que for permitido, conforme prevê a legislação, e representam 80,71% das contratações, em sua maior parte na modalidade de dispensa.

6.4. Gestão Patrimonial e Infraestrutura

O CREA-RR para a operação de seus negócios dispõe da seguinte infraestrutura:

1) Bens imóveis:

- a) Imóvel (sede) localizado no endereço Av. Cap. Ene Garcez, nº 402, Centro, CEP nº 69.301-130, Boa Vista – RR.
- b) Imóvel – 03 terrenos, localizados na Rua Manoel Correia, nº 5/6/7, quadra 160, bairro São Francisco.



SERVIÇO PÚBLICO FEDERAL
CONSELHO REGIONAL DE ENGENHARIA E AGRONOMIA DE RORAIMA – CREA-RR

2) Bens móveis:

- a) 01 veículo MMC/L200 TRITON GLS, Ano 2015 Modelo 2016 -
- b) 05 veículos TOYOTA/ETIOS HB X13L MT Ano 2017 Modelo 2018

3) Imobilizado:

Quanto ao imobiliário o balanço patrimonial no CREA- RR consta um valor patrimonial de 1.624.474,73, (um milhão seiscentos e vinte e quatro mil quatrocentos e setenta e quatro reais e setenta e três centavos), contudo há a necessidade de um novo levantamento patrimonial para adequação, haja vista que há bens que se tornaram obsoletos, seja pelo desgaste natural ou por obsolescência de tecnologia. A esse respeito convém mencionar que embora não tenha sido realizado um inventário de 2018, consta no planejamento estratégico de 2019 este levantamento com fim de atualizar estes dados.

4) Bens locados:

Não há

6.5. Gestão da Tecnologia da Informação

Conforme a Portaria Nº 111/2019, o CREA-RR criou a Gerência de Tecnologia da Informação que tem como competência, realizar tarefas ligadas ao planejamento, organização, estruturação, direção, controle e supervisão dos meios físicos e computacionais para identificar, compilar, processar e transmitir informações gerenciais, técnicas e tecnológicas do CREA-RR.

O PDTI – Plano Diretor de Tecnologia da Informação (2019-2020) ainda está em fase terminal de elaboração, esse instrumento proporcionará uma melhor Gestão da Tecnologia de Informação envolvendo diagnóstico, planejamento, abrangendo habilidades, competências, hardware, software, redes, sistemas de informações, infraestrutura e pessoal para atender às necessidades de informação com ações estratégicas, táticas e operacionais necessárias deste regional.

A GTI – Gerência de Tecnologia da Informação é composta por um empregado (Tecnólogo em Análise e Des. de Sistemas), cujo cargo é o de gerente e um estagiário do curso de Ciências da Computação.



SERVIÇO PÚBLICO FEDERAL
CONSELHO REGIONAL DE ENGENHARIA E AGRONOMIA DE RORAIMA – CREA-RR

Considerando que não dispomos de equipe de desenvolvimento, para o exercício de 2019 nenhum sistema foi criado para este Regional. No entanto, procuramos manter alguns sistemas fornecidos por terceiros dentro das normas de contratações públicas. A GTI gerencia a sua qualidade, eficiência, desempenho, funcionalidades da aplicação, segurança, confiabilidade e disponibilidade dos seguintes sistemas:

- SITAC - Sistema de Informações Técnicas e Administrativas do CREA, cujo objetivo é disponibilizar aos funcionários, profissionais, empresas e interessados um sistema que auxilie nas questões atinentes ao Conselho, tais como, gestão de profissionais, empresas e sociedade, bem como todos os processos que os envolvem.

- SISCONT. NET– Sistema de Gestão Contábil para gestão de conselhos;
- Domínio Folha – Sistema de Gestão de Folha de Pagamento;

A GTI também por meio de CMS (Sistema de Gerenciamento de Conteúdo) disponibilizado e hospedado na LOCAWEB mantém o site do CREA-RR – Home Page de notícias, informações e portal da transparência, além de links de acesso para os principais serviços on-line oferecidos pelo CREA-RR.

6.6. Gestã de Custos

O CREA-RR ainda não executa seu orçamento através da Gestão Custos.

6.7. Sustentabilidade Ambientaal

O CREA-RR no exercício de 2019 visando contribuir com a redução de danos causados ao meio ambiente buscou reduzir significativamente o consumo de papel por meio de orientações entre os setores.



7. DECLARAÇÃO DA CONTADORA

7.1. Declaração do contador sobre a fidedignidade dos registros contábeis.



Figura 16 – Contadora do CREA/RR

Declaro que os demonstrativos contábeis, através dos Balanços Orçamentário, Financeiro e Patrimonial e as Demonstrações das Variações Patrimoniais, do Fluxo de Caixa e do Resultado Patrimonial, regidos pela Lei n.º 4.320/1964 e pela Norma Brasileira de Contabilidade Aplicada ao Setor Público N B C T 16.6 aprovada pela Resolução CFC n.º 1.133/2008, relativos ao exercício de 2019, refletem adequada e integralmente a situação orçamentária, financeira e patrimonial do CREA-RR.

Todas as transações e provisões efetuadas no período foram devidamente registradas no sistema contábil, de acordo com a legislação vigente.

Os contratos relativos ao período findo em 31 de dezembro de 2019 estão adequadamente documentados e contabilizados nos registros Contábeis e refletidos nas demonstrações dos resultados alcançados.

Estou ciente das responsabilidades civis e profissionais desta declaração.

Elisama de Oliveira Marques

Contadora com registro no CRC/RR sob n.º 1264/O-3.

7.2. Demonstrativos Contábeis

Balanco Patrimonial

| ATIVO | | | PASSIVO | | |
|--|---------------------|---------------------|--|-------------------|--------------------|
| Especificação | Exercício Atual | Exercício Anterior | Especificação | Exercício Atual | Exercício Anterior |
| ATIVO CIRCULANTE | 367.605,10 | 1.013.676,66 | PASSIVO CIRCULANTE | 128.058,52 | 195.018,70 |
| CAIXA E EQUIVALENTES DE CAIXA | 185.536,79 | 383.220,03 | OBRIGAÇÕES TRABALHISTAS, PREVIDENCIÁRIAS E ASSISTENCIAIS A PAGAR A CURTO PRAZO | 0,60 | 0,00 |
| CRÉDITOS A CURTO PRAZO | 0,00 | 448.921,76 | EMPRÉSTIMOS E FINANCIAMENTOS A CURTO PRAZO | 0,00 | 0,00 |
| DEMAIS CRÉDITOS E VALORES A CURTO PRAZO | 111.308,26 | 110.774,82 | FORNECEDORES E CONTAS A PAGAR A CURTO PRAZO | 15.525,94 | 7.535,17 |
| INVESTIMENTOS E APLICAÇÕES TEMPORÁRIAS A CURTO PRAZO | 0,00 | 0,00 | OBRIGAÇÕES FISCAIS A CURTO PRAZO | 0,00 | 0,00 |
| ESTOQUES | 52.286,22 | 52.286,22 | OBRIGAÇÕES DE REPARTIÇÃO A OUTROS ENTES | 0,00 | 0,00 |
| VARIAÇÕES PATRIMONIAIS DIMINUTIVAS PAGAS ANTECIPADAMENTE | 18.473,83 | 18.473,83 | PROVISÕES A CURTO PRAZO | 40.303,14 | 32.547,93 |
| | 0,00 | 0,00 | DEMAIS OBRIGAÇÕES A CURTO PRAZO | 72.228,84 | 154.935,60 |
| ATIVO NÃO-CIRCULANTE | 2.153.158,33 | 2.017.074,73 | PASSIVO NÃO-CIRCULANTE | 622.364,96 | 690.850,94 |
| ATIVO REALIZÁVEL A LONGO PRAZO | 0,00 | 0,00 | OBRIGAÇÕES TRABALHISTAS, PREVIDENCIÁRIAS E ASSISTENCIAIS A PAGAR A LONGO PRAZO | 0,00 | 0,00 |
| INVESTIMENTOS | 0,00 | 0,00 | EMPRÉSTIMOS E FINANCIAMENTOS A LONGO PRAZO | 622.364,96 | 690.850,94 |
| IMOBILIZADO | 1.760.558,33 | 1.624.474,73 | FORNECEDORES A LONGO PRAZO | 0,00 | 0,00 |
| BENS MÓVEIS | 1.456.883,04 | 1.320.799,44 | OBRIGAÇÕES FISCAIS A LONGO PRAZO | 0,00 | 0,00 |
| BENS IMÓVEIS | 303.675,29 | 303.675,29 | PROVISÕES A LONGO PRAZO | 0,00 | 0,00 |
| INTANGÍVEL | 392.600,00 | 392.600,00 | RESULTADO DIFERIDO | 0,00 | 0,00 |
| SOFTWARES | 392.600,00 | 392.600,00 | | 0,00 | 0,00 |
| | | | TOTAL DO PASSIVO | 750.423,48 | 885.869,64 |

| PATRIMÔNIO LÍQUIDO | | | | | |
|---------------------------|---------------------|---------------------|------------------------------------|---------------------|---------------------|
| | | | Especificação | Exercício Atual | Exercício Anterior |
| | | | Patrimônio Social e Capital Social | 0,00 | 0,00 |
| | | | Ajuste de avaliação Patrimonial | 0,00 | 0,00 |
| | | | Demais Reservas | 0,00 | 0,00 |
| | | | Resultados Acumulados | 1.770.339,95 | 2.144.881,75 |
| | | | TOTAL DO PATRIMÔNIO LÍQUIDO | 1.770.339,95 | 2.144.881,75 |
| TOTAL | 2.520.763,43 | 3.030.751,39 | TOTAL | 2.520.763,43 | 3.030.751,39 |
| ATIVO FINANCEIRO | 315.318,88 | 512.468,68 | PASSIVO FINANCEIRO | 147.143,34 | 361.289,31 |
| ATIVO PERMANENTE | 2.205.444,55 | 2.518.282,71 | PASSIVO PERMANENTE | 622.364,96 | 690.850,94 |
| SALDO PATRIMONIAL | | | | 1.751.255,13 | 1.978.611,14 |

Compensações

| ESPECIFICAÇÃO | Exercício | Exercício | ESPECIFICAÇÃO | Exercício | Exercício |
|---|-------------|-------------|--|-------------|-------------|
| Saldo do Atos Potenciais Ativos | Atual | Anterior | Saldo do Atos Potenciais Passivos | Atual | Anterior |
| Execução de Garantias e Contragarantias Recebidas | 0,00 | 0,00 | Execução de Garantias e Contragarantias Concedidas | 0,00 | 0,00 |
| Execução de Direitos Conveniados | 0,00 | 0,00 | Execução de Obrigações Conveniadas | 0,00 | 0,00 |
| Execução de Direitos Contratuais | 0,00 | 0,00 | Execução de Obrigações Contratuais | 0,00 | 0,00 |
| Execução de Outros Atos Potenciais do Ativo | 0,00 | 0,00 | Execução de Outros Atos Potenciais do Passivo | 0,00 | 0,00 |
| TOTAL | 0,00 | 0,00 | TOTAL | 0,00 | 0,00 |

Quadro do Superávit/Déficit Financeiro

| | Exercício Atual | Exercício Anterior |
|----------------------|-----------------|--------------------|
| Superávit Financeiro | 168.175,54 | 151.179,37 |

Boa Vista-RR, 31 de dezembro de 2019

Wolney Costa Parente Junior
Presidente

512.611.972-91

Capitulino Leite Loureiro Neto
1º tesoureiro

991.701.914-68

Elisama de Oliveira Marques
Contadora

CRC-RR 1264/O-3
934.992.052-20

Balanco Orçamentário

| RECEITAS ORÇAMENTÁRIAS | PREVISÃO INICIAL | PREVISÃO ATUALIZADA | RECEITAS REALIZADAS | SALDO |
|---|------------------|---------------------|---------------------|-------------|
| RECEITA CORRENTE | 2.613.000,00 | 3.328.569,45 | 3.039.570,36 | -288.999,09 |
| RECEITA TRIBUTÁRIA | 676.768,64 | 676.768,64 | 738.680,38 | 61.911,74 |
| TAXAS PELO EXERCÍCIO DO PODER DE POLICIA | 676.768,64 | 676.768,64 | 738.680,38 | 61.911,74 |
| ANOTAÇÃO DE RESPONSABILIDADE TÉCNICA | 676.768,64 | 676.768,64 | 738.680,38 | 61.911,74 |
| RECEITAS DE CONTRIBUICOES | 1.145.549,19 | 1.145.549,19 | 1.081.783,54 | -63.765,65 |
| ANUIDADES PESSOAS FÍSICAS | 531.478,55 | 531.478,55 | 497.236,03 | -34.242,52 |
| PESSOAS FÍSICAS DO EXERCÍCIO | 450.076,18 | 450.076,18 | 419.551,24 | -30.524,94 |
| PESSOAS FÍSICAS DO EXERCÍCIO ANTERIOR | 81.402,37 | 81.402,37 | 77.684,79 | -3.717,58 |
| ANUIDADES DE PESSOAS JURÍDICAS | 614.070,64 | 614.070,64 | 584.547,51 | -29.523,13 |
| PESSOA JURÍDICA DO EXERCÍCIO | 533.212,74 | 533.212,74 | 502.675,78 | -30.536,96 |
| PESSOA JURÍDICA DO EXERCÍCIO ANTERIOR | 80.857,90 | 80.857,90 | 81.871,73 | 1.013,83 |
| RECEITA PATRIMONIAL | 60.000,00 | 60.000,00 | 35.200,00 | -24.800,00 |
| RECEITAS IMOBILIÁRIAS | 60.000,00 | 60.000,00 | 35.200,00 | -24.800,00 |
| RECEITA DE SERVICOS | 145.903,49 | 145.903,49 | 70.772,69 | -75.130,80 |
| EMOLUMENTOS COM INSCRIÇOES | 96.963,17 | 96.963,17 | 57.125,66 | -39.837,51 |
| Profissionais - Pessoas Físicas | 65.887,75 | 65.887,75 | 36.950,73 | -28.937,02 |
| Organizações Fiscalizadas - Pessoas Jurídicas | 31.075,42 | 31.075,42 | 20.174,93 | -10.900,49 |
| EMOLUMENTOS COM EXPEDIÇÕES DE CARTEIRAS | 17.792,68 | 17.792,68 | 8.307,93 | -9.484,75 |
| EMOLUMENTOS COM EXPEDIÇÕES DE CERTIDÕES | 12.670,54 | 12.670,54 | 0,00 | -12.670,54 |
| EMOLUMENTOS COM VISTOS DE REGISTROS | 18.477,10 | 18.477,10 | 5.127,70 | -13.349,40 |

| RECEITAS ORÇAMENTÁRIAS | | PREVISÃO INICIAL | PREVISÃO ATUALIZADA | RECEITAS REALIZADAS | SALDO | |
|--|-----------------|---------------------|---------------------|---------------------|--------------------|---------------|
| RECEITAS DIVERSAS DE SERVIÇOS | | 0,00 | 0,00 | 211,40 | 211,40 | |
| FINANCEIRAS | | 189.426,85 | 189.426,85 | 101.940,46 | -87.486,39 | |
| JUROS DE MORA SOBRE ANUIDADES | | 35.131,35 | 35.131,35 | 28,50 | -35.102,85 | |
| JUROS DE MORA SOBRE MULTAS DE INFRAÇÕES | | 13.066,86 | 13.066,86 | 2.024,13 | -11.042,73 | |
| ATUALIZAÇÃO MONETÁRIA | | 141.228,64 | 141.228,64 | 99.887,83 | -41.340,81 | |
| ATUALIZAÇÃO MONETÁRIA SOBRE ANUIDADES | | 29.397,25 | 29.397,25 | 15.178,47 | -14.218,78 | |
| ATUALIZAÇÃO MONETÁRIA SOBRE MULTAS DE INFRAÇÕES | | 9.240,19 | 9.240,19 | 670,02 | -8.570,17 | |
| MULTAS SOBRE ANUIDADES | | 77.591,20 | 77.591,20 | 76.472,59 | -1.118,61 | |
| REMUNERAÇÃO DE DEP. BANC. E APLICAÇÕES FINANCEIRAS | | 25.000,00 | 25.000,00 | 7.566,75 | -17.433,25 | |
| TRANSFERENCIAS CORRENTES | | 170.747,80 | 886.317,25 | 872.628,21 | -13.689,04 | |
| Transferencias Intragovernamentais | | 170.747,80 | 886.317,25 | 872.628,21 | -13.689,04 | |
| PRODESU | | 122.407,80 | 122.407,80 | 0,00 | -122.407,80 | |
| OUTRAS RECEITAS CORRENTES | | 224.604,03 | 224.604,03 | 138.565,08 | -86.038,95 | |
| DÍVIDA ATIVA | | 73.083,51 | 73.083,51 | 66.597,56 | -6.485,95 | |
| MULTAS DE INFRAÇÕES | | 61.075,11 | 61.075,11 | 30.549,59 | -30.525,52 | |
| INDENIZAÇÕES E RESTITUIÇÕES | | 65.445,41 | 65.445,41 | 35.899,99 | -29.545,42 | |
| RECEITAS NÃO IDENTIFICADAS | | 25.000,00 | 25.000,00 | 5.517,94 | -19.482,06 | |
| RECEITA DE CAPITAL | | 87.000,00 | 87.000,00 | 0,00 | -87.000,00 | |
| ALIENACAO DE BENS | | 87.000,00 | 87.000,00 | 0,00 | -87.000,00 | |
| ALIENAÇÕES DE BENS MÓVEIS | | 87.000,00 | 87.000,00 | 0,00 | -87.000,00 | |
| RECURSOS ARRECADADOS EM EXERCÍCIOS ANTERIORES | | 0,00 | 0,00 | 0,00 | 0,00 | |
| SUB-TOTAL DAS RECEITAS | | 2.700.000,00 | 3.415.569,45 | 3.039.570,36 | -375.999,09 | |
| DÉFICIT | | 0,00 | 0,00 | 72.810,55 | 72.810,55 | |
| TOTAL | | 2.700.000,00 | 3.415.569,45 | 3.112.380,91 | -303.188,54 | |
| DESPESAS ORÇAMENTÁRIAS | DOTAÇÃO INICIAL | DOTAÇÃO ATUALIZADA | DESPESAS EMPENHADAS | DESPESAS LIQUIDADAS | DESPESAS PAGAS | SALDO DOTAÇÃO |

| DESPESAS ORÇAMENTÁRIAS | DOTAÇÃO INICIAL | DOTAÇÃO ATUALIZADA | DESPESAS EMPENHADAS | DESPESAS LIQUIDADAS | DESPESAS PAGAS | SALDO DOTAÇÃO |
|--|---------------------|---------------------|---------------------|---------------------|---------------------|-------------------|
| CRÉDITO DISPONÍVEL DESPESA CORRENTE | 2.613.000,00 | 3.328.569,45 | 3.043.894,93 | 3.027.879,12 | 3.012.353,18 | 284.674,52 |
| PESSOAL E ENCARGOS SOCIAIS | 1.472.400,06 | 2.506.377,69 | 2.376.999,65 | 2.376.999,65 | 2.376.999,65 | 129.378,04 |
| REMUNERAÇÃO PESSOAL | 1.036.400,04 | 1.892.203,55 | 1.787.537,63 | 1.787.537,63 | 1.787.537,63 | 104.665,92 |
| ENCARGOS PATRONAIS | 436.000,02 | 614.174,14 | 589.462,02 | 589.462,02 | 589.462,02 | 24.712,12 |
| JUROS E ENCARGOS DA DÍVIDA | 26.004,14 | 49.379,14 | 40.142,13 | 40.142,13 | 40.142,13 | 9.237,01 |
| JUROS E ENCARGOS DE MORA DE OBRIGACOES TRIBUTARIAS | 21.004,14 | 44.479,14 | 40.142,13 | 40.142,13 | 40.142,13 | 4.337,01 |
| OUTROS JUROS E ENCARGOS DE MORA | 5.000,00 | 4.900,00 | 0,00 | 0,00 | 0,00 | 4.900,00 |
| OUTRAS DESPESAS CORRENTES | 909.595,80 | 442.404,82 | 325.915,81 | 315.635,64 | 303.549,27 | 116.489,01 |
| BENEFÍCIOS A PESSOAL | 12.720,00 | 11.239,32 | 7.472,44 | 7.472,44 | 766,66 | 3.766,88 |
| USO DE BENS E SERVIÇOS | 148.300,00 | 58.160,30 | 41.121,29 | 41.121,29 | 39.879,79 | 17.039,01 |
| DIÁRIAS | 150.340,00 | 61.394,00 | 47.893,55 | 47.893,55 | 47.893,55 | 13.500,45 |
| PASSAGENS | 150.835,80 | 62.200,00 | 41.499,02 | 41.499,02 | 41.499,02 | 20.700,98 |
| SERVICOS TERCEIROS - PESSOAS JURÍDICAS | 447.400,00 | 249.411,20 | 187.929,51 | 177.649,34 | 173.510,25 | 61.481,69 |
| TRIBUTÁRIAS E CONTRIBUTIVAS | 35.000,00 | 19.000,00 | 7.330,22 | 7.330,22 | 7.330,22 | 11.669,78 |
| TRIBUTOS | 35.000,00 | 19.000,00 | 7.330,22 | 7.330,22 | 7.330,22 | 11.669,78 |
| DEMAIS DESPESAS CORRENTES | 72.000,00 | 52.407,80 | 47.248,60 | 42.812,96 | 39.373,39 | 5.159,20 |
| SERVIÇOS BANCÁRIOS | 55.000,00 | 55.000,00 | 45.557,10 | 45.557,10 | 45.557,10 | 9.442,90 |
| TRANSFERÊNCIAS CORRENTES | 43.000,00 | 204.000,00 | 200.701,42 | 199.401,42 | 199.401,42 | 3.298,58 |
| SUBVENÇÕES SOCIAIS | 43.000,00 | 204.000,00 | 200.701,42 | 199.401,42 | 199.401,42 | 3.298,58 |
| CRÉDITO DISPONÍVEL DESPESA DE CAPITAL | 87.000,00 | 87.000,00 | 68.485,98 | 68.485,98 | 68.485,98 | 18.514,02 |
| INVESTIMENTOS | 19.000,00 | 18.500,00 | 0,00 | 0,00 | 0,00 | 18.500,00 |
| EQUIPAMENTOS E MATERIAIS PERMANENTES | 19.000,00 | 18.500,00 | 0,00 | 0,00 | 0,00 | 18.500,00 |
| AMORTIZAÇÃO DA DÍVIDA | 68.000,00 | 68.500,00 | 68.485,98 | 68.485,98 | 68.485,98 | 14,02 |
| AMORTIZAÇÕES DE EMPRÉSTIMOS | 68.000,00 | 68.500,00 | 68.485,98 | 68.485,98 | 68.485,98 | 14,02 |
| SUB-TOTAL DAS DESPESAS | 2.700.000,00 | 3.415.569,45 | 3.112.380,91 | 3.096.365,10 | 3.080.839,16 | 303.188,54 |
| SUPERÁVIT | 0,00 | 0,00 | 0,00 | 0,00 | 0,00 | 0,00 |

| DESpesas ORÇAMENTÁRIAS | DOTAÇÃO INICIAL | DOTAÇÃO ATUALIZADA | DESpesas EMPENHADAS | DESpesas LIQUIDADAS | DESpesas PAGAS | SALDO DOTAÇÃO |
|------------------------|---------------------|---------------------|---------------------|---------------------|---------------------|-------------------|
| TOTAL | 2.700.000,00 | 3.415.569,45 | 3.112.380,91 | 3.096.365,10 | 3.080.839,16 | 303.188,54 |

Boa Vista-RR, 31 de dezembro de 2019

Wolney Costa Parente Junior
Presidente

512.611.972-91

Capitulino Leite Loureiro Neto
1º tesoureiro

991.701.914-68

Elisama de Oliveira Marques
Contadora
CRC-RR 1264/O-3
934.992.052-20

| DEMONSTRATIVO DE EXECUÇÃO DOS RESTOS A PAGAR NÃO PROCESSADOS | | | | | | |
|--|--------------------------|---|-------------------|-------------------|-----------------|-----------------|
| RESTOS A PAGAR NÃO PROCESSADOS | INSCRITOS | | LIQUIDADOS | PAGOS | CANCELADOS | SALDO |
| | EM EXERCÍCIOS ANTERIORES | EM 31 DE DEZEMBRO DO EXERCÍCIO ANTERIOR | | | | |
| CRÉDITO DISPONÍVEL DESPESA CORRENTE | 0,00 | 28.900,97 | 24.731,88 | 24.731,88 | 2.386,12 | 1.782,97 |
| OUTRAS DESPESAS CORRENTES | 0,00 | 26.168,00 | 23.801,25 | 23.801,25 | 2.366,75 | 0,00 |
| DEMAIS DESPESAS CORRENTES | 0,00 | 1.782,97 | 0,00 | 0,00 | 0,00 | 1.782,97 |
| TRANSFERÊNCIAS CORRENTES | 0,00 | 950,00 | 930,63 | 930,63 | 19,37 | 0,00 |
| CRÉDITO DISPONÍVEL DESPESA DE CAPITAL | 0,00 | 136.083,60 | 136.083,60 | 136.083,60 | 0,00 | 0,00 |
| INVESTIMENTOS | 0,00 | 136.083,60 | 136.083,60 | 136.083,60 | 0,00 | 0,00 |
| TOTAL: | 0,00 | 164.984,57 | 160.815,48 | 160.815,48 | 2.386,12 | 1.782,97 |

DEMONSTRATIVO DE EXECUÇÃO DOS RESTOS A PAGAR PROCESSADOS E NÃO PROCESSADOS LIQUIDADOS

| RESTOS A PAGAR PROCESSADOS E NÃO PROCESSADOS LIQUIDADOS | INSCRITOS | | PAGOS | CANCELADOS | SALDO |
|--|-----------------------------|--|-----------------|-----------------|-------------|
| | EM EXERCÍCIOS ANTERIORES | EM 31 DE DEZEMBRO DO EXERCÍCIO ANTERIOR | | | |
| CRÉDITO DISPONÍVEL DESPESA CORRENTE | 0,00 | 7.535,17 | 3.034,03 | 4.501,14 | 0,00 |
| OUTRAS DESPESAS CORRENTES | 0,00 | 7.535,17 | 3.034,03 | 4.501,14 | 0,00 |
| TOTAL: | 0,00 | 7.535,17 | 3.034,03 | 4.501,14 | 0,00 |

Balanco Financeiro

| INGRESSOS | | | DISPÊNDIOS | | |
|--|-----------------|--------------------|------------------------------|-----------------|--------------------|
| ESPECIFICAÇÃO | Exercício Atual | Exercício Anterior | ESPECIFICAÇÃO | Exercício Atual | Exercício Anterior |
| Receita Orçamentária | 3.039.570,36 | 3.635.252,32 | Despesa Orçamentária | 3.112.380,91 | 3.091.863,64 |
| RECEITA REALIZADA | 3.039.570,36 | 3.635.252,32 | CREDITO EMPENHADO A LIQUIDAR | 16.015,81 | 164.984,57 |
| RECEITA CORRENTE | 3.039.570,36 | 3.423.386,83 | CREDITO EMPENHADO LIQUIDADO | 15.525,94 | 7.535,17 |
| RECEITA TRIBUTÁRIA | 738.680,38 | 674.127,36 | CREDITO EMPENHADO – PAGO | 3.080.839,16 | 2.919.343,90 |
| TAXAS PELO EXERCÍCIO DO PODER DE POLICIA | 738.680,38 | 674.127,36 | DESPEZA CORRENTE | 3.012.353,18 | 2.863.528,18 |
| ANOTAÇÃO DE RESPONSABILIDADE TÉCNICA | 738.680,38 | 674.127,36 | PESSOAL E ENCARGOS SOCIAIS | 1.787.537,63 | 1.557.503,07 |
| Anotação de Responsabilidade Técnica | 730.846,76 | 674.127,36 | ENCARGOS PATRONAIS | 589.462,02 | 448.436,00 |
| RECEITAS DE CONTRIBUICOES | 1.081.783,54 | 992.674,01 | JUROS E ENCARGOS DA DÍVIDA | 40.142,13 | 326.472,50 |
| ANUIDADES PESSOAS FÍSICAS | 497.236,03 | 495.796,27 | OUTRAS DESPESAS CORRENTES | 595.211,40 | 531.116,61 |
| PESSOAS FÍSICAS DO EXERCÍCIO | 419.551,24 | 418.375,37 | DESPEZA DE CAPITAL | 68.485,98 | 55.815,72 |
| Nível Superior | 403.140,76 | 364.536,06 | AMORTIZAÇÃO DA DÍVIDA | 68.485,98 | 55.815,72 |
| Nível Médio | 533,02 | | | | |
| Nível Médio | 15.877,46 | 53.839,31 | | | |
| PESSOAS FÍSICAS DO EXERCÍCIO ANTERIOR | 77.684,79 | 77.420,90 | | | |
| Nível Superior | 59.629,60 | 43.118,48 | | | |
| Nível Médio | 18.055,19 | 34.302,42 | | | |
| ANUIDADES DE PESSOAS JURÍDICAS | 584.547,51 | 496.877,74 | | | |
| PESSOA JURÍDICA DO EXERCÍCIO | 502.675,78 | 455.696,22 | | | |
| Faixa 1 | 29.801,23 | 28.583,01 | | | |

| INGRESSOS | | | DISPÊNDIOS | | |
|---------------------------------------|-----------------|--------------------|---------------|-----------------|--------------------|
| ESPECIFICAÇÃO | Exercício Atual | Exercício Anterior | ESPECIFICAÇÃO | Exercício Atual | Exercício Anterior |
| Matriz | 28.330,02 | 26.607,27 | | | |
| Filial | 1.471,21 | 1.975,74 | | | |
| Faixa 2 | 103.607,74 | 97.884,27 | | | |
| Matriz | 95.939,00 | 93.976,10 | | | |
| Filial | 7.668,74 | 3.908,17 | | | |
| Faixa 3 | 78.786,67 | 79.642,40 | | | |
| Matriz | 75.013,14 | 76.630,04 | | | |
| Filial | 3.773,53 | 3.012,36 | | | |
| Faixa 4 | 73.828,54 | 79.714,42 | | | |
| Matriz | 72.495,88 | 77.807,32 | | | |
| Filial | 1.332,66 | 1.907,10 | | | |
| Faixa 5 | 67.125,10 | 56.450,73 | | | |
| Matriz | 62.801,41 | 49.118,49 | | | |
| Filial | 4.323,69 | 7.332,24 | | | |
| Faixa 6 | 94.842,60 | 68.898,53 | | | |
| Matriz | 73.999,17 | 53.728,56 | | | |
| Filial | 20.843,43 | 15.169,97 | | | |
| Faixa 7 | 54.683,90 | 44.522,86 | | | |
| Matriz | 17.189,78 | 17.477,05 | | | |
| Filial | 37.494,12 | 27.045,81 | | | |
| PESSOA JURÍDICA DO EXERCÍCIO ANTERIOR | 81.871,73 | 41.181,52 | | | |
| Faixa 1 | 8.121,79 | 6.231,08 | | | |
| Matriz | 7.692,04 | 6.231,08 | | | |
| Filial | 429,75 | | | | |
| Faixa 2 | 13.696,95 | 11.754,32 | | | |

| INGRESSOS | | | DISPÊNDIOS | | |
|---|-----------------|--------------------|---------------|-----------------|--------------------|
| ESPECIFICAÇÃO | Exercício Atual | Exercício Anterior | ESPECIFICAÇÃO | Exercício Atual | Exercício Anterior |
| Matriz | 13.696,95 | 11.754,32 | | | |
| Faixa 3 | 21.579,77 | 10.849,49 | | | |
| Matriz | 20.807,90 | 10.849,49 | | | |
| Filial | 771,87 | | | | |
| Faixa 4 | 16.386,23 | 4.132,71 | | | |
| Matriz | 16.386,23 | 3.418,71 | | | |
| Filial | | 714,00 | | | |
| Faixa 5 | 8.571,06 | 6.840,29 | | | |
| Matriz | 8.571,06 | 6.840,29 | | | |
| Faixa 6 | 8.314,81 | 1.278,15 | | | |
| Matriz | 216,72 | | | | |
| Filial | 8.098,09 | 1.278,15 | | | |
| Faixa 7 | 5.201,12 | 95,48 | | | |
| Filial | 5.201,12 | 95,48 | | | |
| RECEITA PATRIMONIAL | 35.200,00 | 33.260,00 | | | |
| RECEITAS IMOBILIÁRIAS | 35.200,00 | 33.260,00 | | | |
| RECEITA DE SERVICOS | 70.772,69 | 59.455,82 | | | |
| EMOLUMENTOS COM INSCRIÇÕES | 57.125,66 | 48.186,96 | | | |
| Profissionais - Pessoas Físicas | 36.950,73 | 30.133,31 | | | |
| Organizações Fiscalizadas - Pessoas Jurídicas | 20.174,93 | 18.053,65 | | | |
| EMOLUMENTOS COM EXPEDIÇÕES DE CARTEIRAS | 8.307,93 | 5.945,26 | | | |
| EMOLUMENTOS COM EXPEDIÇÕES DE CERTIDÕES | | 451,25 | | | |
| EMOLUMENTOS COM VISTOS DE REGISTROS | 5.127,70 | 4.101,95 | | | |
| RECEITAS DIVERSAS DE SERVIÇOS | 211,40 | 770,40 | | | |

| INGRESSOS | | | DISPÊNDIOS | | |
|--|-----------------|--------------------|---------------------------------------|-----------------|--------------------|
| ESPECIFICAÇÃO | Exercício Atual | Exercício Anterior | ESPECIFICAÇÃO | Exercício Atual | Exercício Anterior |
| FINANCEIRAS | 101.940,46 | 110.388,55 | | | |
| JUROS DE MORA SOBRE ANUIDADES | 28,50 | | | | |
| JUROS DE MORA SOBRE MULTAS DE INFRAÇÕES | 2.024,13 | 1.869,65 | | | |
| ATUALIZAÇÃO MONETÁRIA | 99.887,83 | 108.518,90 | | | |
| ATUALIZAÇÃO MONETÁRIA SOBRE ANUIDADES | 15.178,47 | 17.555,30 | | | |
| ATUALIZAÇÃO MONETÁRIA SOBRE MULTAS DE INFRAÇÕES | 670,02 | 644,81 | | | |
| MULTAS SOBRE ANUIDADES | 76.472,59 | 79.130,42 | | | |
| REMUNERAÇÃO DE DEP. BANC. E APLICAÇÕES FINANCEIRAS | 7.566,75 | 11.188,37 | | | |
| TRANSFERENCIAS CORRENTES | 872.628,21 | 1.135.658,11 | | | |
| Transferencias Intragovernamentais | 872.628,21 | 1.135.658,11 | | | |
| PRODESU | | 1.089.658,11 | | | |
| OUTRAS RECEITAS CORRENTES | 138.565,08 | 417.822,98 | | | |
| DÍVIDA ATIVA | 66.597,56 | 17.913,47 | | | |
| MULTAS DE INFRAÇÕES | 30.549,59 | 45.538,21 | | | |
| INDENIZAÇÕES E RESTITUIÇÕES | 35.899,99 | 335.415,03 | | | |
| RECEITAS NÃO IDENTIFICADAS | 5.517,94 | 18.956,27 | | | |
| RECEITA DE CAPITAL | | 211.865,49 | | | |
| ALIENACAO DE BENS | | 71.700,00 | | | |
| ALIENAÇÕES DE BENS MÓVEIS | | 71.700,00 | | | |
| TRANSFERÊNCIAS DE CAPITAL | | 140.165,49 | | | |
| TRANSFERÊNCIAS | | 140.165,49 | | | |
| Auxílio A - PRODESU | | 140.165,49 | | | |
| Transferências Financeiras Recebidas | | | Transferências Financeiras Concedidas | | |
| Recebimentos Extraorçamentários | 3.012.419,67 | 216.800,35 | Pagamentos Extraorçamentários | 3.137.292,36 | 834.975,10 |

| INGRESSOS | | | DISPÊNDIOS | | |
|---|---------------------|---------------------|--|---------------------|---------------------|
| ESPECIFICAÇÃO | Exercício Atual | Exercício Anterior | ESPECIFICAÇÃO | Exercício Atual | Exercício Anterior |
| Inscrição de Restos a Pagar Não Processados | 16.015,81 | 164.984,57 | Pagamentos de Restos a Pagar Não Processados | 160.815,48 | 87.973,14 |
| Inscrição de Restos a Pagar Processados | 15.525,94 | 7.535,17 | Pagamentos de Restos a Pagar Processados | 3.034,03 | 2.084,04 |
| Depósitos Restituíveis e Valores Vinculados | 577.004,15 | 487.319,37 | Depósitos Restituíveis e Valores Vinculados | 576.791,45 | 734.836,18 |
| Outros Recebimentos Extraorçamentários | 2.403.873,77 | -443.038,76 | Outros Pagamentos Extraorçamentários | 2.396.651,40 | 10.081,74 |
| Saldo em espécie do Exercício Anterior | 383.220,03 | 458.006,10 | Saldo em espécie para o Exercício Seguinte | 185.536,79 | 383.220,03 |
| Caixa e Equivalente de Caixa | 383.220,03 | 458.006,10 | Caixa e Equivalente de Caixa | 185.536,79 | 383.220,03 |
| Depósitos. Rest. Vlr's Vinculados | | | Depósitos. Rest. Vlr's Vinculados | | |
| Total: | 6.435.210,06 | 4.310.058,77 | | 6.435.210,06 | 4.310.058,77 |

Boa Vista-RR, 31 de dezembro de 2019

Wolney Costa Parente Junior
Presidente

512.611.972-91

Capitulino Leite Loureiro Neto
1º tesoureiro

991.701.914-68

Elisama de Oliveira Marques
Contadora
CRC-RR 1264/O-3
934.992.052-20

Variações Patrimoniais

| VARIAÇÕES PATRIMONIAIS QUANTITATIVAS | | | | | |
|--|-----------------|--------------------|--|-----------------|--------------------|
| | Exercício Atual | Exercício Anterior | | Exercício Atual | Exercício Anterior |
| VARIAÇÃO PATRIMONIAL AUMENTATIVA | 3.044.071,50 | 3.602.175,79 | VARIAÇÃO PATRIMONIAL DIMINUTIVA | 3.052.611,00 | 2.966.332,66 |
| IMPOSTOS , TAXAS E CONTRIBUIÇÕES DE MELHORIA | 738.680,38 | 672.196,18 | PESSOAL E ENCARGOS | 2.384.725,28 | 2.004.889,33 |
| TAXAS | 738.680,38 | 672.196,18 | REMUNERAÇÃO DE PESSOAL | 1.787.537,63 | 1.549.953,59 |
| TAXAS PELO EXERCÍCIO DO PODER DE POLÍCIA | 738.680,38 | 672.196,18 | REMUNERAÇÃO A PESSOAL - RPPS | 1.787.537,63 | 1.549.953,59 |
| CONTRIBUIÇÕES | 1.081.783,54 | 1.022.337,87 | ENCARGOS PATRONAIS | 589.462,02 | 448.436,00 |
| CONTRIBUIÇÕES SOCIAIS | 1.081.783,54 | 1.022.337,87 | ENCARGOS PATRONAIS - RPPS | 589.462,02 | 448.436,00 |
| CONTRIBUIÇÕES SOCIAIS | 1.081.783,54 | 1.022.337,87 | BENEFÍCIOS A PESSOAL | 7.725,63 | 6.499,74 |
| EXPLORAÇÃO E VENDA DE BENS, SERVIÇOS E DIREITOS | 105.972,69 | 92.321,37 | BENEFÍCIOS A PESSOAL - RPPS | 7.725,63 | 6.499,74 |
| EXPLORAÇÃO DE BENS DIREITOS E PRESTAÇÃO DE SERVIÇOS | 105.972,69 | 92.321,37 | USO DE BENS, SERVICOS E CONSUMO DE CAPITAL FIXO | 331.711,26 | 367.008,63 |
| VALOR BRUTO DE EXPLORAÇÃO DE BENS E DIREITOS E PRESTAÇÃO DE SERVIÇOS | 105.972,69 | 92.321,37 | USO DE MATERIAL DE CONSUMO | 49.778,53 | 14.084,60 |
| VARIAÇÕES PATRIMONIAIS AUMENTATIVAS FINANCEIRAS | 101.940,46 | 116.767,52 | CONSUMO DE MATERIAL | 49.778,53 | 14.084,60 |
| JUROS E ENCARGOS DE MORA | 2.052,63 | 1.869,65 | SERVIÇOS | 281.932,73 | 352.924,03 |
| JUROS E ENCARGOS DE MORA SOBRE FORNECIMENTOS DE BENS E SERVIÇOS | 2.052,63 | 1.869,65 | DIARIAS | 47.893,55 | 64.466,40 |
| VARIAÇÕES MONETARIAS E CAMBIAIS | 15.848,49 | 19.097,44 | SERVICOS TERCEIROS - PESSOAS FÍSICAS | 47.199,02 | 102.200,47 |
| OUTRAS VARIAÇÕES MONETÁRIAS E CAMBIAIS | 15.848,49 | 19.097,44 | SERVICOS TERCEIROS - PESSOAS JURÍDICAS | 186.840,16 | 186.257,16 |
| OUTRAS VARIACOES PATRIMONIAIS AUMENTATIVAS - FINANCEIRAS | 84.039,34 | 95.800,43 | VARIAÇÕES PATRIMONIAIS DIMINUTIVAS FINANCEIRAS | 85.699,23 | 368.804,29 |
| MULTAS SOBRE ANUIDADES | 84.039,34 | 95.800,43 | JUROS E ENCARGOS DE EMPRESTIMOS E FINANCIAMENTOS OBTIDOS | 45.557,10 | 42.331,79 |
| TRANSFERÊNCIAS RECEBIDAS | 872.628,21 | 1.275.823,60 | OUTROS JUROS E ENCARGOS DE EMPRESTIMOS E FINANCIAMENTOS | 45.557,10 | 42.331,79 |
| TRANSFERÊNCIAS INTRAGOVERNAMENTAIS | 872.628,21 | 1.275.823,60 | JUROS E ENCARGOS DE MORA | 40.142,13 | 326.472,50 |
| TRANSFERÊNCIAS INTRAGOVERNAMENTAIS | 872.628,21 | 1.275.823,60 | JUROS E ENCARGOS DE MORA DE OBRIGACOES TRIBUTARIAS | 40.142,13 | 326.459,54 |
| OUTRAS VARIAÇÕES PATRIMONIAIS AUMENTATIVAS | 143.066,22 | 422.729,25 | OUTROS JUROS E ENCARGOS DE MORA | 0,00 | 12,96 |
| VARIAÇÃO PATRIMONIAL AUMENTATIVA A CLASSIFICAR | 5.517,94 | 18.956,27 | TRANSFERÊNCIAS CONCEDIDAS | 200.332,05 | 90.775,22 |
| RECEITAS NÃO IDENTIFICADAS | 5.517,94 | 18.956,27 | TRANSFERÊNCIAS INTRAGOVERNAMENTAIS | 200.332,05 | 84.755,65 |
| DIVERSAS VARIAÇÕES PATRIMONIAIS AUMENTATIVAS | 137.548,28 | 403.772,98 | TRANSFERÊNCIAS INTRAGOVERNAMENTAIS | 200.332,05 | 84.755,65 |
| MULTAS ADMINISTRATIVAS | 30.549,59 | 45.538,21 | TRANSFERÊNCIAS A INSTITUIÇÕES PRIVADAS | 0,00 | 6.019,57 |
| INDENIZAÇÕES | 35.899,99 | 335.089,03 | TRANSFERÊNCIAS A INSTITUIÇÕES PRIVADAS SEM FINS LUCRATIVOS | 0,00 | 6.019,57 |
| REVERSÃO DE PROVISÕES | 4.501,14 | 0,00 | DESVALORIZAÇÃO E PERDA DE ATIVOS | 0,00 | 84.085,89 |

| | Exercício Atual | Exercício Anterior | | Exercício Atual | Exercício Anterior |
|---|---------------------|---------------------|--|---------------------|---------------------|
| DÍVIDA ATIVA | 66.597,56 | 17.803,17 | PERDAS COM ALIENAÇÃO | 0,00 | 84.085,89 |
| VARIAÇÕES PATRIMONIAIS AUMENTATIVAS DECORRENTES DE FATOS GERADORES DIVERSOS | 0,00 | 5.342,57 | PERDAS COM ALIENAÇÃO DE INTANGÍVEIS | 0,00 | 84.085,89 |
| | | | TRIBUTÁRIAS | 7.330,22 | 9.308,64 |
| | | | IMPOSTOS, TAXAS E CONTRIBUIÇÕES DE MELHORIA | 7.330,22 | 9.308,64 |
| | | | IMPOSTOS | 7.330,22 | 9.308,64 |
| | | | OUTRAS VARIAÇÕES PATRIMONIAIS DIMINUTIVAS | 42.812,96 | 41.460,66 |
| | | | DIVERSAS VARIAÇÕES PATRIMONIAIS DIMINUTIVAS | 42.812,96 | 41.460,66 |
| | | | VARIAÇÕES PATRIMONIAIS DIMINUTIVAS DECORRENTES DE FATOS GERADORES DIVERSOS | 42.812,96 | 41.460,66 |
| Total das Variações Ativas : | 3.044.071,50 | 3.602.175,79 | Total das Variações Passivas : | 3.052.611,00 | 2.966.332,66 |
| RESULTADO PATRIMONIAL | | | | | |
| Déficit do Exercício | 8.539,50 | | Superávit do Exercício | | 635.843,13 |
| Total | 3.052.611,00 | 3.602.175,79 | Total | 3.052.611,00 | 3.602.175,79 |

Boa Vista-RR, 31 de dezembro de 2019

Wolney Costa Parente Junior
Presidente

512.611.972-91

Capitulino Leite Loureiro Neto
1º tesoureiro

991.701.914-68

Elisama de Oliveira Marques
Contadora

CRC-RR 1264/O-3

934.992.052-20

Demonstração dos Fluxos de Caixa

| | Exercício Atual | Exercício Anterior |
|--|-----------------|--------------------|
| FLUXO DE CAIXA DAS ATIVIDADES DAS OPERAÇÕES | | |
| INGRESSOS | | |
| RECEITA CORRENTE | 3.039.570,36 | 3.423.386,83 |
| RECEITA TRIBUTÁRIA | 738.680,38 | 674.127,36 |
| TAXAS PELO EXERCÍCIO DO PODER DE POLÍCIA | 738.680,38 | 674.127,36 |
| ANOTAÇÃO DE RESPONSABILIDADE TÉCNICA | 738.680,38 | 674.127,36 |
| Anotação de Responsabilidade Técnica | 730.846,76 | 674.127,36 |
| RECEITAS DE CONTRIBUIÇÕES | 1.081.783,54 | 992.674,01 |
| ANUIDADES PESSOAS FÍSICAS | 497.236,03 | 495.796,27 |
| PESSOAS FÍSICAS DO EXERCÍCIO | 419.551,24 | 418.375,37 |
| Nível Superior | 403.140,76 | 364.536,06 |
| Nível Médio | 533,02 | 0,00 |
| Nível Médio | 15.877,46 | 53.839,31 |
| PESSOAS FÍSICAS DO EXERCÍCIO ANTERIOR | 77.684,79 | 77.420,90 |
| Nível Superior | 59.629,60 | 43.118,48 |
| Nível Médio | 18.055,19 | 34.302,42 |
| ANUIDADES DE PESSOAS JURÍDICAS | 584.547,51 | 496.877,74 |
| PESSOA JURÍDICA DO EXERCÍCIO | 502.675,78 | 455.696,22 |
| Faixa 1 | 29.801,23 | 28.583,01 |
| Matriz | 28.330,02 | 26.607,27 |
| Filial | 1.471,21 | 1.975,74 |
| Faixa 2 | 103.607,74 | 97.884,27 |
| Matriz | 95.939,00 | 93.976,10 |
| Filial | 7.668,74 | 3.908,17 |
| Faixa 3 | 78.786,67 | 79.642,40 |
| Matriz | 75.013,14 | 76.630,04 |
| Filial | 3.773,53 | 3.012,36 |
| Faixa 4 | 73.828,54 | 79.714,42 |
| Matriz | 72.495,88 | 77.807,32 |
| Filial | 1.332,66 | 1.907,10 |
| Faixa 5 | 67.125,10 | 56.450,73 |
| Matriz | 62.801,41 | 49.118,49 |
| Filial | 4.323,69 | 7.332,24 |
| Faixa 6 | 94.842,60 | 68.898,53 |
| Matriz | 73.999,17 | 53.728,56 |
| Filial | 20.843,43 | 15.169,97 |
| Faixa 7 | 54.683,90 | 44.522,86 |
| Matriz | 17.189,78 | 17.477,05 |
| Filial | 37.494,12 | 27.045,81 |
| PESSOA JURÍDICA DO EXERCÍCIO ANTERIOR | 81.871,73 | 41.181,52 |
| Faixa 1 | 8.121,79 | 6.231,08 |
| Matriz | 7.692,04 | 6.231,08 |
| Filial | 429,75 | 0,00 |
| Faixa 2 | 13.696,95 | 11.754,32 |
| Matriz | 13.696,95 | 11.754,32 |
| Faixa 3 | 21.579,77 | 10.849,49 |
| Matriz | 20.807,90 | 10.849,49 |
| Filial | 771,87 | 0,00 |

| | Exercício Atual | Exercício Anterior |
|--|---------------------|---------------------|
| Faixa 4 | 16.386,23 | 4.132,71 |
| Matriz | 16.386,23 | 3.418,71 |
| Filial | 0,00 | 714,00 |
| Faixa 5 | 8.571,06 | 6.840,29 |
| Matriz | 8.571,06 | 6.840,29 |
| Faixa 6 | 8.314,81 | 1.278,15 |
| Matriz | 216,72 | 0,00 |
| Filial | 8.098,09 | 1.278,15 |
| Faixa 7 | 5.201,12 | 95,48 |
| Filial | 5.201,12 | 95,48 |
| RECEITA PATRIMONIAL | 35.200,00 | 33.260,00 |
| RECEITAS IMOBILIÁRIAS | 35.200,00 | 33.260,00 |
| RECEITA DE SERVICOS | 70.772,69 | 59.455,82 |
| EMOLUMENTOS COM INSCRIÇÕES | 57.125,66 | 48.186,96 |
| Profissionais - Pessoas Físicas | 36.950,73 | 30.133,31 |
| Organizações Fiscalizadas - Pessoas Jurídicas | 20.174,93 | 18.053,65 |
| EMOLUMENTOS COM EXPEDIÇÕES DE CARTEIRAS | 8.307,93 | 5.945,26 |
| EMOLUMENTOS COM EXPEDIÇÕES DE CERTIDÕES | 0,00 | 451,25 |
| EMOLUMENTOS COM VISTOS DE REGISTROS | 5.127,70 | 4.101,95 |
| RECEITAS DIVERSAS DE SERVIÇOS | 211,40 | 770,40 |
| FINANCEIRAS | 101.940,46 | 110.388,55 |
| JUROS DE MORA SOBRE ANUIDADES | 28,50 | 0,00 |
| JUROS DE MORA SOBRE MULTAS DE INFRAÇÕES | 2.024,13 | 1.869,65 |
| ATUALIZAÇÃO MONETÁRIA | 99.887,83 | 108.518,90 |
| ATUALIZAÇÃO MONETÁRIA SOBRE ANUIDADES | 15.178,47 | 17.555,30 |
| ATUALIZAÇÃO MONETÁRIA SOBRE MULTAS DE INFRAÇÕES | 670,02 | 644,81 |
| MULTAS SOBRE ANUIDADES | 76.472,59 | 79.130,42 |
| REMUNERAÇÃO DE DEP. BANC. E APLICAÇÕES FINANCEIRAS | 7.566,75 | 11.188,37 |
| TRANSFERENCIAS CORRENTES | 872.628,21 | 1.135.658,11 |
| Transferencias Intragovernamentais | 872.628,21 | 1.135.658,11 |
| PRODESU | 0,00 | 1.089.658,11 |
| OUTRAS RECEITAS CORRENTES | 138.565,08 | 417.822,98 |
| DÍVIDA ATIVA | 66.597,56 | 17.913,47 |
| MULTAS DE INFRAÇÕES | 30.549,59 | 45.538,21 |
| INDENIZAÇÕES E RESTITUIÇÕES | 35.899,99 | 335.415,03 |
| RECEITAS NÃO IDENTIFICADAS | 5.517,94 | 18.956,27 |
| OUTROS INGRESSOS | 2.980.877,92 | 44.280,61 |
| DESEMBOLSOS | | |
| DESPESA CORRENTE | 3.012.353,18 | 2.863.528,18 |
| PESSOAL E ENCARGOS SOCIAIS | 1.787.537,63 | 1.557.503,07 |
| ENCARGOS PATRONAIS | 589.462,02 | 448.436,00 |
| JUROS E ENCARGOS DA DÍVIDA | 40.142,13 | 326.472,50 |
| OUTRAS DESPESAS CORRENTES | 595.211,40 | 531.116,61 |
| OUTROS DESEMBOLSOS | 3.137.292,36 | 834.975,10 |
| FLUXO DE CAIXA LÍQUIDO DAS ATIVIDADES DAS OPERAÇÕES | -129.197,26 | -230.835,84 |
| FLUXO DE CAIXA DAS ATIVIDADES DE INVESTIMENTO | | |
| INGRESSOS | | |
| ALIENACAO DE BENS | 0,00 | 71.700,00 |
| ALIENAÇÕES DE BENS MÓVEIS | 0,00 | 71.700,00 |
| TRANSFERÊNCIAS DE CAPITAL | 0,00 | 140.165,49 |
| TRANSFERÊNCIAS | 0,00 | 140.165,49 |
| Auxílio A - PRODESU | 0,00 | 140.165,49 |

| | Exercício Atual | Exercício Anterior |
|--|-----------------|--------------------|
| DESEMBOLSOS | | |
| FLUXO DE CAIXA LÍQUIDO DAS ATIVIDADES DE INVESTIMENTO | 0,00 | 211.865,49 |
| FLUXO DE CAIXA DAS ATIVIDADES DE FINANCIAMENTO | | |
| INGRESSOS | | |
| DESEMBOLSOS | | |
| AMORTIZAÇÃO DA DÍVIDA | 68.485,98 | 55.815,72 |
| FLUXO DE CAIXA LÍQUIDO DAS ATIVIDADES DE FINANCIAMENTO | -68.485,98 | -55.815,72 |
| APURAÇÃO DO FLUXO DE CAIXA DO PERÍODO | | |
| GERAÇÃO LÍQUIDA DE CAIXA E EQUIVALENTES DE CAIXA | -197.683,24 | -74.786,07 |
| CAIXA E EQUIVALENTES DE CAIXA INICIAL | 383.220,03 | 458.006,10 |
| CAIXA E EQUIVALENTES DE CAIXA FINAL | 185.536,79 | 383.220,03 |

Boa Vista-RR, 31 de dezembro de 2019

 Wolney Costa Parente Junior

Presidente

512.611.972-91

 Capitulino Leite Loureiro Neto

1º tesoureiro

991.701.914-68

 Elisama de Oliveira Marques

Contadora

CRC-RR 1264/O-3

934.992.052-20



SERVIÇO PÚBLICO FEDERAL
CONSELHO REGIONAL DE ENGENHARIA E AGRONOMIA DE RORAIMA – CREA-RR

7.3. Notas Explicativas

CONTEXTO OPERACIONAL

O Conselho Regional de Engenharia e Agronomia de Roraima – CREA-RR é uma entidade autárquica de fiscalização do exercício e das atividades profissionais dotada de personalidade jurídica de direito público, constituindo serviço público federal, vinculada ao Conselho Federal de Engenharia e Agronomia - CONFEA, com sede e foro na cidade de Boa Vista e jurisdição no Estado de Roraima, instituída pela Resolução n.º 421 de 14 de agosto de 1998, na forma estabelecida pelo Decreto Federal n.º 23.569, de 11 de dezembro de 1933, e mantida pela Lei n.º 5.194, de 24 de dezembro de 1966, para exercer papel institucional de primeira e segunda instância no âmbito de sua jurisdição.

Dotado de personalidade jurídica, encontra-se vinculado a Administração Indireta e funciona como Autarquia Federal, tendo sua estrutura e organização, estabelecidos no Regimento Interno, do CREA-RR.

PRINCIPAIS DIRETRIZES CONTÁBEIS

A partir de 01/01/2013, a Contabilidade do Regional passou a ser elaborada de acordo com as novas normas do Conselho Federal de Contabilidade - CFC e da Secretaria do Tesouro Nacional - STN, adequando-se ao processo de convergência da contabilidade pública às normas internacionais de contabilidade.

APRESENTAÇÃO DAS DEMONSTRAÇÕES CONTÁBEIS

As Demonstrações Contábeis foram elaboradas de acordo com as práticas contábeis adotadas no Brasil, em conformidade com a Lei n.º 4.320/64, que institui Normas Gerais de Direito Financeiro para elaboração e controle dos orçamentos e balanços da União, dos Estados, dos Municípios e do Distrito Federal.

BALANÇO PATRIMONIAL

O Balanço Patrimonial tem a finalidade de apresentar a posição financeira e patrimonial do Conselho Regional de Engenharia e Agronomia de Roraima – CREA-RR em 31.12.2019, representando, portanto, uma posição estática por se tratar do encerramento do exercício de 2019.

● ATIVO CIRCULANTE

Compreende os ativos que atendam a qualquer um dos seguintes critérios: sejam caixa ou equivalente de caixa; sejam realizáveis ou mantidos para venda ou consumo dentro do ciclo operacional da entidade; sejam mantidos primariamente para negociação; sejam realizáveis até o término do exercício seguinte.



SERVIÇO PÚBLICO FEDERAL
CONSELHO REGIONAL DE ENGENHARIA E AGRONOMIA DE RORAIMA – CREA-RR

● **ATIVO NÃO CIRCULANTE**

Compreende os ativos realizáveis após os doze meses seguintes à data de publicação das demonstrações contábeis, sendo composto por ativo realizável a longo prazo, investimentos, imobilizado e intangível.

● **PASSIVO CIRCULANTE**

Compreende as obrigações conhecidas e estimadas que atendam a qualquer um dos seguintes critérios: tenham prazos estabelecidos ou esperados dentro do ciclo operacional da entidade; sejam mantidos primariamente para negociação; tenham prazos estabelecidos ou esperados até o término do exercício seguinte, sejam valores de terceiros ou retenções em nome deles, quando a entidade do setor público for fiel depositaria, independente do prazo de exigibilidade.

● **PASSIVO NÃO CIRCULANTE**

Compreende as obrigações conhecidas e estimadas que não atendam a nenhum dos critérios para serem classificadas no passivo circulante.

● **PATRIMÔNIO LÍQUIDO**

O patrimônio é constituído de recursos próprios, sofrendo variações em decorrência de Superávit e ou Déficit apurados anualmente. No encerramento do exercício de 2019, o Conselho apresentou um Superávit Acumulado no valor de R\$ 1.770.339,95 (um milhão setecentos e setenta, trezentos e trinta e nove reais e noventa e cinco centavos).

RESULTADO FINANCEIRO

O Resultado Financeiro apurado em 31/12/19 foi um Superávit no valor de R\$ 168.175,54 (cento e sessenta e oito mil, cento e setenta e cinco reais e cinquenta e quatro centavos), apurado no Balanço Patrimonial do mês de dezembro de 2019, conforme demonstramos:

| | |
|--|-----------------------|
| a) Ativo Financeiro | R\$ 315.318,88 |
| b) (-) Passivo Financeiro | R\$ 147.143,34 |
| c) (=) Superávit Financeiro em 31/12/19 | R\$ 168.175,54 |



SERVIÇO PÚBLICO FEDERAL

CONSELHO REGIONAL DE ENGENHARIA E AGRONOMIA DE RORAIMA – CREA-RR

RESULTADO ORÇAMENTÁRIO

O Resultado Orçamentário apurado em 31/12/2019 foi um Déficit de R\$ 72.810,55 (setenta e dois mil, oitocentos e dez reais e cinquenta e cinco centavos), conforme demonstramos:

| | |
|--|----------------------|
| Receita Orçamentária Arrecadada até 31/12/19 | R\$ 3.039.570,36 |
| b) (-) Crédito Orçamentário Empenhado até 31/12/19 | R\$ 3.112.380,91 |
| c) (=) Déficit Orçamentário apurado em 31/12/19 | R\$ 72.810,55 |

O Crea-RR apurou em 31/12/2019 de Resultado Orçamentário Corrente um Déficit no valor de R\$ 4.324,57 (quatro mil, trezentos e vinte e quatro reais e cinquenta e sete centavos), conforme demonstramos:

| | |
|---|---------------------|
| a) Receita Corrente Arrecadada | R\$ 3.039.570,36 |
| b) (-) Despesa Corrente Empenhada | R\$ 3.043.894,93 |
| c) (=) Déficit Orçamentário Corrente apurado em 31/12/19 | R\$ 4.324,57 |

Ressaltamos que a apuração do Resultado Orçamentário Corrente, leva-se em consideração apenas as receitas correntes arrecadadas e despesas correntes realizadas, excluindo-se receitas e despesas de capital.

Houve uma reformulação orçamentária no exercício de 2019, resultante de suplementação no orçamento referente ao Programa de Regime de Recuperação e Equilíbrio Financeiro (RREF) instituído através da resolução nº 1.119/2019 do Confea, onde o Regional inseriu no orçamento o valor de R\$ 755.569,45 (setecentos e cinquenta e cinco mil, quinhentos e sessenta e nove reais e quarenta e cinco centavos) de transferências correntes oriundas do Confea, perfazendo o valor da Proposta Orçamentária de 2019 em 3.415.569,45 (três milhões quatrocentos e quinze mil, quinhentos e sessenta e nove reais e quarenta e cinco centavos).

RESULTADO PATRIMONIAL

O Resultado Patrimonial foi apurado de acordo com o Artigo 104 da Lei nº 4.320/64. O Conselho Regional de Engenharia e Agronomia de Roraima – CREA-RR apresentou no exercício de 2019 um Déficit de R\$ 8.539,50 (oito mil, quinhentos e trinta e nove reais e cinquenta centavos). A composição do Déficit em 2019 foi a seguinte:

| | |
|---|---------------------|
| a) Variação Patrimonial Aumentativa* | R\$ 3.044.071,50 |
| b) (-) Variação Patrimonial Diminutiva** | R\$ 3.052.611,00 |
| c) (=) Déficit Patrimonial apurado em 31/12/19 | R\$ 8.539,50 |

* Variações patrimoniais Aumentativas são fatos contábeis que provocam aumento do patrimônio líquido da entidade, portanto são fatos modificativos aumentativos.

** Variações patrimoniais diminutivas são fatos contábeis que provocam redução do patrimônio líquido da entidade, portanto são fatos modificativos diminutivos.

O Resultado apurado no exercício foi realizado com base no regime de competência da receita e despesa, escriturados no sistema patrimonial.



SERVIÇO PÚBLICO FEDERAL
CONSELHO REGIONAL DE ENGENHARIA E AGRONOMIA DE RORAIMA – CREA-RR

DEMONSTRAÇÃO DOS FLUXOS DE CAIXA – DFC

De acordo com o Manual de Contabilidade Aplicada ao Setor Público, volume V, da Secretaria do Tesouro Nacional – STN, a demonstração do fluxo de caixa tem o objetivo de contribuir para a transparência da gestão pública, pois permite um melhor gerenciamento e controle financeiro dos órgãos e entidades do setor público.

O Fluxo de Caixa foi elaborado pelo método direto, evidenciando as movimentações havidas no caixa e seus equivalentes.

O Fluxo de Caixa das operações compreende os ingressos decorrentes de receita corrente e ingressos extraorçamentários, dos desembolsos da despesa corrente e dos desembolsos extraorçamentários, bem como dos desembolsos da Despesa de Capital.

ATIVIDADES DAS OPERAÇÕES

Ingressos

Receita CorrenteR\$ 3.039.570,36
Ingressos ExtraorçamentáriosR\$ 2.980.877,92

Desembolsos

Despesa CorrenteR\$ 3.012.353,18
Desembolsos ExtraorçamentáriosR\$ 3.137.292,36

ATIVIDADES DE FINANCIAMENTO

Ingressos

Operações de créditosR\$ 0,00

Desembolso

Amortização da DívidaR\$ 68.485,98

Apuração do Fluxo de Caixa no Período - R\$ 197.683,24

Boa Vista-RR, 31 de dezembro de 2019.

Elisama de Oliveira Marques
Gerente Financeiro e Contábil
CRC-RR 1264/O-3



8. OUTRAS INFORMAÇÕES RELEVANTES

8.1. Projetos Aprovados em 2019

Cabe registrar ainda que no final ano de 2019 o CREA– RR firmou um Contrato de gestão com o Conselho Federal de Engenharia e Agronomia – CONFEA, visando à Recuperação Econômica, Financeira e Administrativa do Conselho pelo prazo de 2 anos e 2 meses, desta forma, o planejamento para o exercício de 2019/2020 foi baseado através de uma administração compartilhada, fundamentada em ações descritas no plano de trabalho constante no processo CF N° 05969/2019.

| Identificação do Contrato de Gestão - RREF | |
|---|--|
| Processo | CF-05969/2019 |
| Contrato de Gestão | 2/2019 |
| Programa | Regime de Recuperação do Equilíbrio Financeiro - RREF. |
| Projeto | Plano de Recuperação e Equilíbrio Financeiro – RREF do CREA-RR |
| Público alvo | Público Interno: Empregados do Crea-RR Público Externo: Profissionais, Empresas e Sociedade em Geral. |
| Orçamento | Prodesu: R\$ 2.219.921,68 e Proponente: R\$ 00,00 |

Em face das dificuldades econômico financeiras do CREA-RR, foi realizado levantamento para o diagnóstico da sua real situação. Os levantamentos abrangeram diversas áreas, tais como contábil, jurídica, de fiscalização, assessoria das câmaras especializadas.

O Setor Contábil e financeiro, em seu levantamento evidenciou uma situação de evidente desequilíbrio financeiro e que o principal causador são os reiterados déficits financeiro e orçamentário, causados por fatores estruturais e conjunturais, não considerando os recursos financeiros repassados ao CREA-RR via transferências correntes e de capital.

O presente instrumento tem por objeto a concessão de auxílio financeiro ao CREA-RR, no valor de R\$ 2.219.921,68 (dois milhões duzentos e dezenove mil novecentos e vinte um reais e sessenta e oito centavos), para a recuperação de seu equilíbrio financeiro, conforme descritivo disposto no Plano de Trabalho constante do processo SEI 05969/2019.



SERVIÇO PÚBLICO FEDERAL
CONSELHO REGIONAL DE ENGENHARIA E AGRONOMIA DE RORAIMA – CREA-RR

Desta forma, proveniente do Contrato e visando a recuperação do equilíbrio financeiro foi definida uma série de obrigações a serem cumpridos, sendo estes, os seguintes:

Executar a integralidade do plano de trabalho constante do processo SEI 5969/2019.

Aplicar os recursos repassados pelo Contratante exclusivamente para o pagamento das despesas com pessoal e encargos sociais, impostos, débitos decorrentes de ações trabalhistas e despesas administrativas prevista no plano de trabalho.

- Adotar medidas que levem ao aumento da arrecadação e/ou redução das despesas da ordem de 17%, para a equalização das receitas e despesas, visando o alcance do seu equilíbrio financeiro na vigência do contrato de gestão.

- Utilizar-se das vias legais, sobretudo com base na Lei nº 8.666/93, na compra de bens e/ou contratação de serviços no desempenho das atividades correlatas ao objeto deste contrato, observando-se os princípios da legalidade, impessoalidade, isonomia, moralidade e publicidade, bem como as normas previstas nos normativos do Sistema Confea/Crea.

Cumprir as metas financeiras e institucionais estabelecidas no Plano de Recuperação aprovado, quais sejam:

- Aumentar a adimplência dos profissionais registrados no Crea para, no mínimo, 81%, considerando o total de profissionais com registro ativo em 2021;
- Aumentar a adimplência das empresas registradas no Crea para, no mínimo, 69%, considerando o total de empresas com registro ativo em 2021;
- Aumentar o percentual de relatórios de fiscalização em 2021 em, no mínimo, 35%, considerando o total de relatórios emitidos em 2019 e 2020, consecutivamente;
- Aumentar o percentual de ARTs em 2021 em, no mínimo, 10%, considerando o total de ARTs registradas em 2019 e 2020, consecutivamente;
- Aumentar o percentual de processos de fiscalização analisados e julgados em 2021 em, no mínimo, 10%, considerando o número de processos analisados e julgados em 2019 e 2020, consecutivamente;
- Aumentar o número de acordos de cooperação técnica formalizados pelo CREA-RR, considerando a execução e manutenção de, no mínimo, 6 (seis) acordos de cooperação técnica;
- Proceder à integração de dados finalísticos nos sistemas eletrônicos disponibilizados pelo Confea;
- Quitar as obrigações inscritas em restos a pagar e as inadimplidas, bem como o montante devido ao Confea equivalente a 26 parcelas do empréstimo contraído, correspondentes ao período de vigência do contrato de gestão;
- Reduzir despesas com pessoal até o limite de 75% da receita corrente operacional, mediante a adequação do total de funcionários comissionados;
- Realizar despesas com passagens aéreas até o limite de 2% da receita corrente operacional projetada para 2020 e 2021;
- Aumentar a recuperação de créditos inscritos e não inscritos na dívida ativa em, no mínimo, 10%, considerando o montante a receber em 2021.



SERVIÇO PÚBLICO FEDERAL
CONSELHO REGIONAL DE ENGENHARIA E AGRONOMIA DE RORAIMA – CREA-RR

O planejamento formalmente delineado para o cumprimento das metas estabelecidas no Plano de trabalho proveniente do REGIME DE RECUPERAÇÃO DO EQUILÍBRIO FINANCEIRO - RREF está alinhado com o planejamento estratégico 2019/2020.

| Identificação do Projeto – PTCC IIC | |
|--|--|
| Processo | CF-05491/2019 |
| Convênio | 142/2019 |
| Programa | Programa de Treinamento e Capacitação Corporativa PTCC – II.C |
| Projeto | Treinamento e Capacitação de Colaboradores |
| Público alvo | Colaboradores do Crea Roraima; |
| Duração | 06 (seis) meses, a partir da assinatura do convênio. |
| Orçamento | Prodesu: R\$ 18.108,33 (Dezoito mil, cento e oito mil e trinta e três centavos) e Proponente: R\$ 0,00 |

O CREA-RR conta com 32 (trinta e dois) empregados. Para tanto levantamos a necessidade de treinamento, onde vimos a precisão de proporcionar 06 (seis) capacitações que abrangesse o corpo gerencial com foco em liderança e o corpo funcional com foco em desempenho de suas funções, beneficiando a Instituição e o público alvo do Crea-RR.

A gestão percebeu a necessidade de qualificar seus empregados, para que possam estar uniformes em suas ações, no intuito de desenvolver as habilidades dos mesmos, promovendo maior celeridade e qualidade nos serviços oferecidos e para que os empregados possam gerar melhor aproveitamento no trabalho realizado.

| Identificação do Projeto – PRODAFISC IIA | |
|---|---|
| Processo | CF-05614/2019 |
| Convênio | 123/2019 |
| Programa | Programa de Desenvolvimento e Aprimoramento da Fiscalização – Prodafisc - Execução do Plano de Fiscalização. |
| Projeto | Pagamento de deslocamentos terrestres, despesas com aquisição de combustíveis e diárias dos fiscais para execução do plano de fiscalização. |
| Público alvo | Sociedade, profissionais e empresas registradas no Sistema Confea/Crea. |
| Orçamento | Prodesu: R\$ 15.042,54 e Proponente: R\$ 1.671,39 |



PLANEJAMENTO E ACOMPANHAMENTO DA FISCALIZAÇÃO:

O planejamento das ações de fiscalização contemplam rotineiramente as seguintes ações:

Ações de fiscalização externa (fiscalização in loco, procedimento rotineiro);

Ações de fiscalização interna (por demanda interna, através de consultas);

Denúncias (atendimento prioritário, realização de fiscalização in loco quando é o caso);

Diligências em face de sinistros, atendimento de demandas internas oriundas de assessores técnicos, conselheiros e setores internos;

O planejamento da fiscalização dar-se-á de forma descentralizada, elaborado pela gerência de fiscalização, sempre com prioridade as demandas provenientes da sociedade.

Demais ações pontuais serão planejadas localmente, no âmbito das gerências de inspetorias e encaminhadas para a gerência de fiscalização, observadas as características locais e mantendo-se a ostensividade da ação.

| Identificação do Projeto – Mobiliário | |
|---------------------------------------|---|
| Processo | CF-05633/2019 |
| Convênio | 125/2019 |
| Programa | Prodesu III C – Estruturação Física – Aquisição de Mobiliário. |
| Projeto | Aquisição de Mobiliário para a sede do Crea-RR. |
| Público alvo | Interno: Conselheiros e funcionários; Externo: Profissionais, Entidades d e Classe e Sociedade em Geral; |
| Orçamento | Prodesu: R\$ 109.501,00 e Proponente: R\$ 00,00 |

O CREA- RR foi inaugurado em 1999 e possui uma área de 398,15m² no térreo, 141,94m² 1º Pavimento e 98,24m² Segundo Pavimento, com área total de 638,33m², e um mobiliário proveniente desde aquela época.



SERVIÇO PÚBLICO FEDERAL
CONSELHO REGIONAL DE ENGENHARIA E AGRONOMIA DE RORAIMA – CREA-RR

Nesta vereda como se pode notar o Regional não dispõe de móveis novos, o que acarreta prejuízos ao bom desenvolvimento/desempenho dos trabalhos, além de afetar a qualidade de vida dos funcionários e podendo eventualmente causar danos à saúde.

| Identificação do Projeto – Construção da Nova Sede | |
|---|--|
| Processo | CF-04561/2019 |
| Convênio | 147/2019 |
| Programa | Auxílio Financeiro para Construção da Nova Sede do CREA-RR. |
| Projeto | Construção da nova sede do Crea-RR PL-1125/2019 |
| Público alvo | Público Interno: Empregados do Crea-RR. Público externo: Profissionais, Empresas e Sociedade em Geral |
| Orçamento | Confea: R\$ 2.299.509,14 e Proponente R\$ 00,00. |

Tendo em vista que os atuais espaços físicos do CREA-RR não atendem à demanda do Conselho, necessitando de espaço que ofereça aos profissionais e usuários condições de conforto, acessibilidade e segurança, bem como possibilitando estender ao interior as ações desenvolvidas na Capital, há necessidade de construir uma nova sede que garantam estes requisitos como forma de melhorar o atendimento prestado pelo Regional.

Com a nova sede o CREA-RR contará com acessibilidade em todos os setores, proporcionando aos empregados, profissional e público em geral maior funcionalidade e conforto.

A nova estrutura física poderá ser utilizada para realização de cursos e treinamentos para profissionais e sociedade nas áreas afins do Sistema Confea/Crea e ainda promover reuniões de entidades de classe ligadas ao sistema. Neste sentido, adotou-se como premissas de projeto, eficiência do atendimento, acessibilidade e segurança, com racionalização dos espaços.

A importância da obra é justificada pela necessidade imperativa de melhorar as condições de trabalho do CREA-RR, cujo objetivo é otimizar seus mecanismos administrativos, além do aperfeiçoamento de suas atividades operacionais a fim de atender os profissionais, empresas e sociedade de forma rápida e eficiente.



SERVIÇO PÚBLICO FEDERAL
CONSELHO REGIONAL DE ENGENHARIA E AGRONOMIA DE RORAIMA – CREA-RR

RECURSOS RECEBIDOS DE CONVÊNIOS 2019

| Data do Repasse | Convênio nº | Valor R\$ |
|-----------------|-------------------------------------|------------|
| 04/07/2019 | 01/2019 – CEP – MÚTUA | 8.190,00 |
| 12/09/2019 | 36/2019 – SOEA - MÚTUA | 30.538,85 |
| 18/09/2019 | 37/2019 – CEP - CONFEA | 13.880,00 |
| 13/12/2019 | 02/2019 – CONTRATO DE GESTÃO - RREF | 820.019,36 |
| TOTAL | | 872.628,21 |



9. ANEXOS E APÊNDICES

DECLARAÇÃO DE INTEGRIDADE

O Conselho Regional de Engenharia e Agronomia do Estado de Roraima possui forte compromisso com a integridade, o que direciona a Autarquia na busca de melhores práticas de ética e transparência, bem como no atendimento às exigências legais.

Nesse contexto, o CREA/RR envidou esforços para assegurar a integridade do Relatório de Gestão do ano de 2019 na forma de relatório integrado conforme anexo único da portaria TCU nº 369, de 17 de dezembro de 2018 e Portaria TCU nº 378, de dezembro de 2019, aplicando o pensamento coletivo na preparação do relatório integrado.

Assim, foram realizadas reuniões entre as Gerências, Superintendência e Procuradoria Jurídica e deste Conselho para a elaboração de um Relatório de Gestão que ofereça uma ampla visão das estratégias adotadas pela Autarquia para que os seus objetivos sejam alcançados,

A construção coletiva do documento em tela permitiu o desenvolvimento de um texto conciso e objetivo, que priorizou a utilização de uma linguagem simples e clara, para facilitar a leitura e compreensão dos temas apresentados.

Deve-se ressaltar a participação decisiva da alta direção na condução dos trabalhos, além das Gerências, Superintendência e Procuradoria Jurídica que atuaram no desenvolvimento deste relato acerca do exercício de 2019, o que garante a confiabilidade e completude das informações disponibilizadas pelo Conselho perante a sociedade.

Conclui-se, portanto, que a apresentação do presente Relatório de Gestão 2019 encontra-se na maior parte, de acordo com a estrutura de um relatório integrado.

Emanuel Cristian Tischer
Diretor 1º Vice-Presidente
Presidente do CREA/RR

Israel Oliveira Vieira
Gerente Administrativo

Aline Souza Albino Loureiro
Procuradora Jurídica

Elisama de Oliveira Marques
Gerente Financeira e Contábil

Edileusa da Silva Oliveira Holanda
Gerente de Recursos Humanos

Talita Adanilce Silva
Gerente de Fiscalização em Substituição

Dulcila Maria Soares Lima
Gerente de Registro e Cadastro

Alexandre Moreira de Moraes Sales
Superintendente