

RELATÓRIO DE GESTÃO 2023



CREA-RR

Conselho Regional de Engenharia
e Agronomia de Roraima

Mensagem do Presidente

Em 2023, o **CREA-RR** alcançou significativas conquistas apesar dos desafios enfrentados, consolidando sua posição através do Programa de Transferência de Recursos aos Creas para o Fortalecimento, Aprimoramento e Aumento das Ações de Fiscalização do Exercício e das Atividades Profissionais, denominado Programa Fortalece do **CONFEA**, o qual foi fundamental para promover a Sustentabilidade Financeira e intensificar as ações de fiscalização.

Além disso, iniciativas como o programa CREA – Capacita – RR proporcionaram palestras e cursos para disseminar conhecimentos sobre inovação e tecnologia. O apoio às entidades de classe fortaleceu as iniciativas do Conselho, resultando em um ambiente propício para a troca de experiências e networking entre profissionais e empresas do setor.

O **CREA-RR** também dedicou esforços à ampliação da participação feminina e ao apoio aos egressos e recém-formados através do Programa Mulher do CREA-RR e CREAJR. Essas iniciativas promoveram a diversidade e o desenvolvimento profissional dentro do Sistema. O aumento dos registros

de profissionais e empresas refletiu a eficácia das ações finalísticas de orientação e fiscalização, indicando que o Conselho está no caminho certo.

Por fim, agradecemos a confiança dos usuários, que possibilitou a reeleição da equipe para mais três anos. Este voto de confiança é um testemunho do comprometimento mútuo na busca da excelência e da inovação no campo da Engenharia, Agronomia e Geociências na região.

O CREA-RR reafirma seu compromisso em continuar trabalhando para alcançar melhorias e conquistas nos próximos anos.

Neovânio Soares Lima

*Engenheiro Civil e Segurança do Trabalho
2021 - 2023*

Reeleito 2024 - 2027

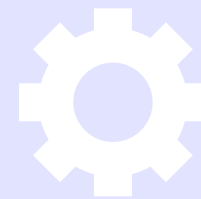

Visão Geral da organização e Ambiente Externo



Sobre o CREA-RR



PROPÓSITO

Orientar e fiscalizar o exercício das atividades vinculadas ao Sistema Confea/Crea, contribuindo para a valorização profissional e ao desenvolvimento econômico-social no Estado de Roraima.



VISÃO

Ser reconhecido pelo os profissionais, entidades de classes e sociedade pela atuação célere e eficiente.



VALORES

- Transparência
- Valorização das pessoas
- Gestão participativa
 - Celeridade
 - Respeito



LEI Nº 5.194, DE 24 DE DEZEMBRO DE 1966.

Regula o exercício das profissões de Engenheiro, Arquiteto e Engenheiro-Agrônomo, e dá outras providências.



LEI Nº 4.950-A, DE 22 DE ABRIL DE 1966

Dispõe sobre a remuneração de profissionais diplomados em Engenharia, Química, Arquitetura, Agronomia e Veterinária.



LEI Nº 6.496, DE 7 DE DEZEMBRO DE 1977

Institui a "Anotação de Responsabilidade Técnica" na prestação de serviços de engenharia, de arquitetura e agronomia; autoriza a criação, pelo Conselho Federal de Engenharia, Arquitetura e Agronomia - CONFEA, de uma Mútua de Assistência Profissional; e dá outras providências.



Código de Ética Profissional dos profissionais da Engenharia, da Agronomia e das Geociências

Estrutura Organizacional



CREA-RR

Conselho Regional de Engenharia
e Agronomia de Roraima

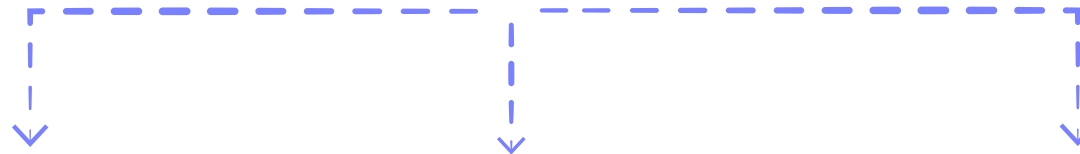

ESTRUTURA BÁSICA

É responsável pela criação de condições para o desempenho integrado e sistemático das finalidades do Conselho Regional, sendo composta por órgãos de caráter decisório ou executivo, compreendendo:

- Plenário;
- Câmaras especializadas;
- Presidência;
- Diretoria; e
- Inspetorias.

ESTRUTURA DE SUPORTE

é responsável pelo apoio aos órgãos da estrutura básica nos limites de sua competência específica, sendo composta por órgãos de caráter permanente, especial ou temporário, compreendendo:

- comissão permanente;
- comissão especial; e
- grupo de trabalho.

ESTRUTURA DE AUXILIAR DO CREA

é responsável pelos serviços administrativos, financeiros, jurídicos e técnicos e tem por finalidade prover apoio para o funcionamento da estrutura básica e da estrutura de suporte, para a fiscalização do exercício profissional e para a gestão do Conselho Regional.

- Superintendência,
- Departamentos e
- Regionais



REGIMENTO INTERNO



ORGANOGRAMA

De acordo com o **Regimento Interno**, o **CREA-RR**, para o desenvolvimento de suas ações, é organizado administrativamente em estrutura básica, estrutura de suporte e estrutura auxiliar. Essas estruturas estão dispostas no **Organograma**, que é formalizado através de Portaria.

Cadeia de Valor

PROCESSO DE GESTÃO

PRESIDÊNCIA - SUPERINTENDÊNCIA - GABINETE

PROCESSO DE NEGÓCIO

PLANEJAMENTO DE FISCALIZAÇÃO

FISCALIZAÇÃO

Julgamento Em câmaras (1ª instância)

Execução da dívida ativa

VISÃO

Ser reconhecidos pelos (as) profissionais, entidades de classes e sociedade pela atuação célere e eficiente.

Sociedade e Usuários

SERVIÇOS

- Registro de pessoa jurídica
- Registro de pessoa física
- Registro de art
- Certidões de acervo técnico
- Cadastro de instituição de ensino
- Registro do curso

REGISTRO DE ENTIDADES DE CLASSES E INSTITUIÇÕES DE ENSINO

Composição de plenário

APOIO AS ENTIDADES DE CLASSES

ORGANOGRAMA

PROCESSO DE APOIO

Partes Interessadas (Stakeholders)

PARTE INTERESSADA	NECESSIDADE
CREA-RR	Celeridade na prestação dos serviços
Sociedade	Confiabilidade e clareza das informações/orientações;
Profissionais E Empresas Registradas	Transparência e eficiência
Entidades De Classe	Confiabilidade no atendimento
CONFEA	Eficiência na fiscalização e atendimento a sociedade
Acadêmicos e Instituições de ensino	Combate a má conduta e exercício ilegal da profissão
Funcionários	Estrutura adequada
Órgãos públicos E federais	Inovações tecnologia



Canais de comunicação

Foram mais 65 mil visitas a página do CREA-RR.
Com aproximadamente 3 mil seguidores no Instagram e Facebook, que nos permite o alcance maior os usuários.



Risco, oportunidades E perspectivas

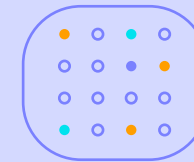
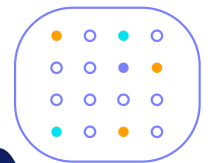
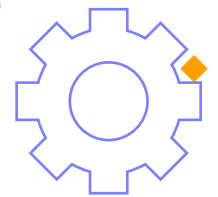
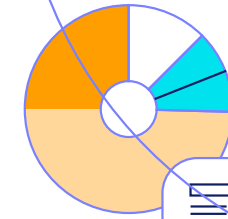
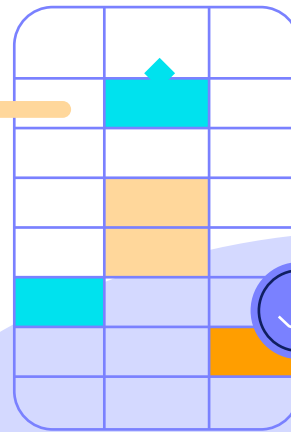
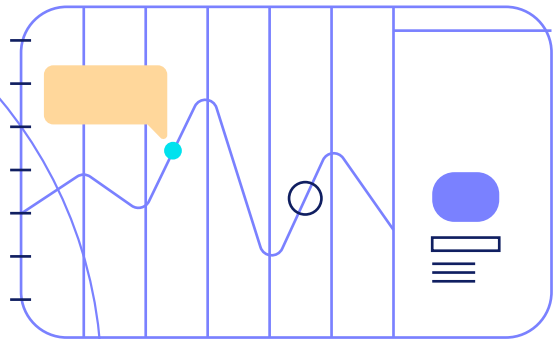

O **CREA-RR** iniciou o processo de gerenciamento de riscos integrado em 2022, considerando a situação econômica do regional, aderimos a **Resolução nº 1135/2022**, que instituiu o **Programa de transferência de recursos aos CREA'S para o Fortalecimento, Aprimoramento e Aumento das ações de fiscalização do exercício das atividades profissionais.**

Este programa teve a renovação em 2023, com base em indicadores estabelecidos pelo o **CONFEA.**

Diante do cenário, iniciamos a construção do comitê para o desenvolvimento do **Planejamento Estratégico** observando as diretrizes e objetivos. O planejamento está em fase de construção.

No andamento do processo está adotando-se uma **Política de Gestão de Riscos** que estabelece como oportunidades todos os eventos que possam gerar efeito positivo no alcance dos objetivos nos níveis operacional e organizacional. As oportunidades, sejam de melhoria contínua ou de inovação.

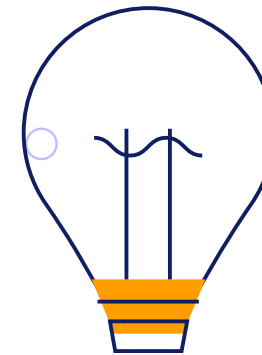

Riscos em gerenciamento

EVENTO DE RISCO	CLASSIFICAÇÃO	RESPOSTA	AÇÃO
Decisões em processos emitidas com falhas.	Risco Alto	Reduzir	ATIVO
Não adoção efetiva dos controles mínimos exigidos pelos órgãos de controle.	Risco Moderado	Reduzir ou Compartilhar	ATIVO
Ambiente no trabalho e integridade pública	Risco Alto	Reduzir	ATIVO
Parcerias públicas com canais de comunicação, fortalecendo as entidades e parcerias com instituições Públicas.	Risco Moderado	Reduzir	ATIVO
Insuficiência de recursos humanos para realizar as entregas necessárias em alguns processos críticos.	Risco Alto	Reduzir	ATIVO
Indisponibilidade do sistema.	Risco Moderado	Reduzir	ATIVO

Como oportunidade implantamos junto o Crea-RR, uma rotina de cursos para os profissionais e a sociedade, com cunho de divulgar atualizar.

Governança, estratégia E desempenho

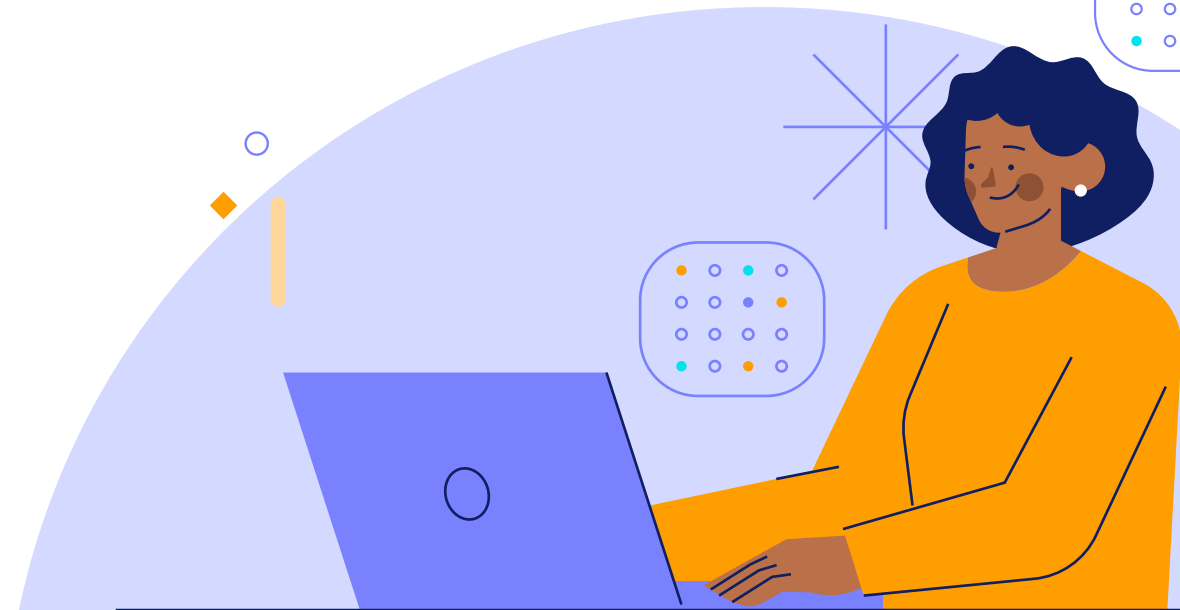

Governança

O **CREA-RR** busca seguir as diretrizes e os objetivos previstos nas legislações pertinentes. Essa Política define os níveis adequados de exposição a riscos para o Conselho, quais os controles que devem ser adotados e mantidos, apoiando a tomada de decisão e a elaboração do planejamento estratégico da administração pública. Além disso, serve como apoio para a melhoria contínua dos processos.

Permitindo a participação da sociedade e todas as partes interessadas, na construção e melhoria contínua do CREA/RR. Assim, os procedimentos de governança compatíveis com as normas dos mercados em que atuamos, de modo a garantir a adoção de padrões de transparência.

Dessa forma, buscamos reforçar nossa credibilidade na sociedade e aprimorar o relacionamento com nossos públicos de interesse: profissionais e sociedades em geral.

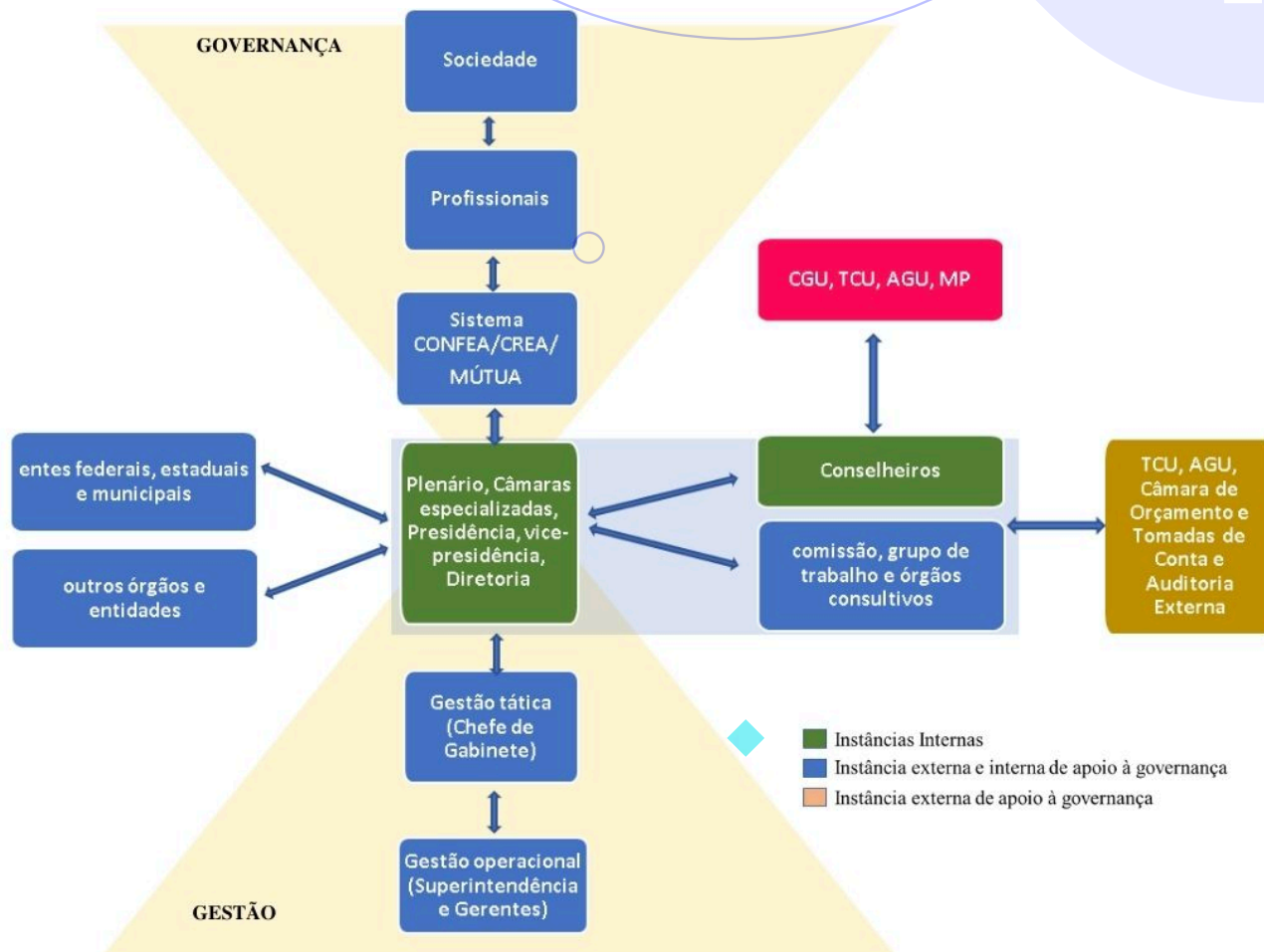



PPA – PLANO PLURIANUAL

O **CREA-RR** utilizou como instrumento de planejamento da aplicação dos recursos financeiros, o Plano Plurianual – PPA, como planejamento de médio prazo do Governo, conforme previsto pelo art. 165 da Constituição da República Federativa do Brasil de 1988, ele define as diretrizes, objetivos e metas da administração pública federal voltados à consecução dos programas responsáveis pela entrega de produtos (bens e serviços) à sociedade.

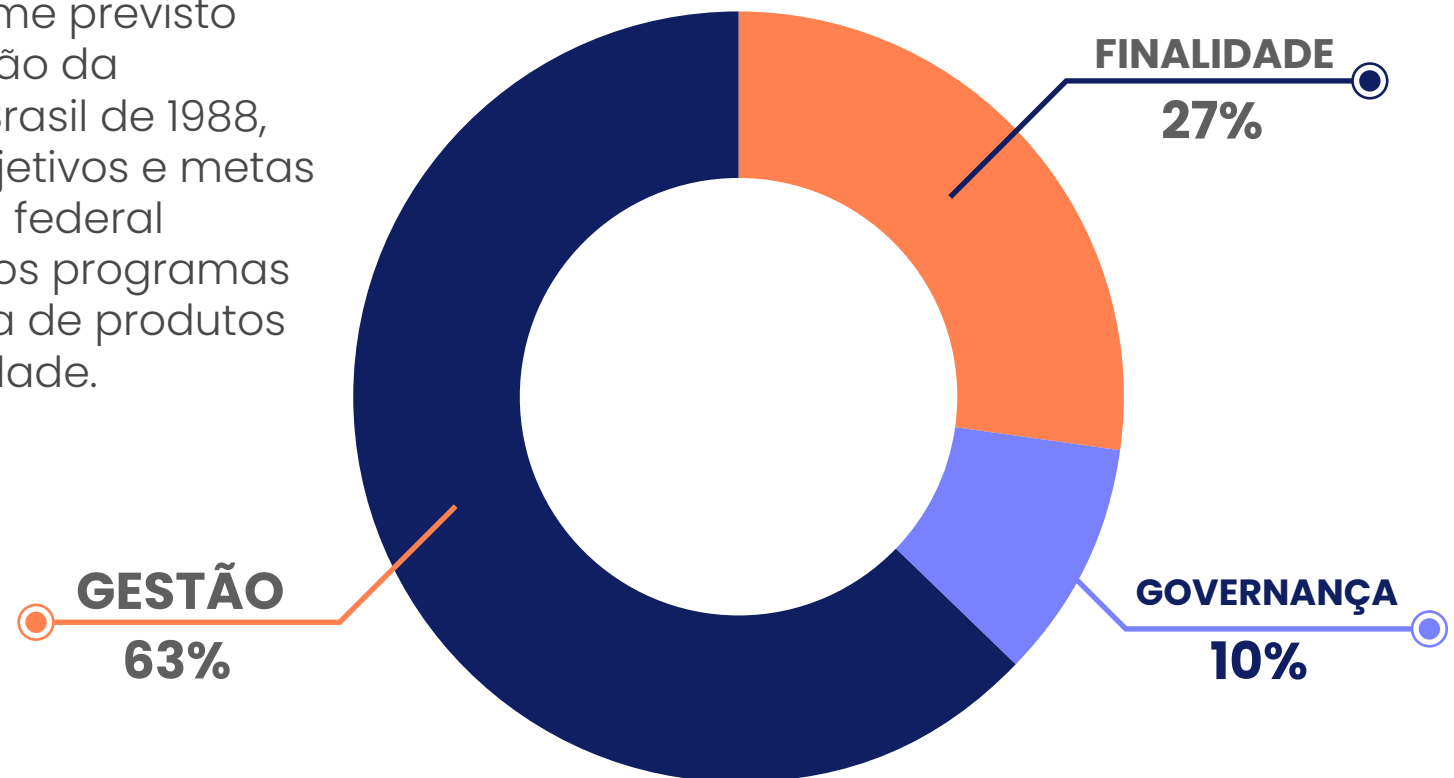

AS % DOS RECURSOS POR SUBPROGRAMAS

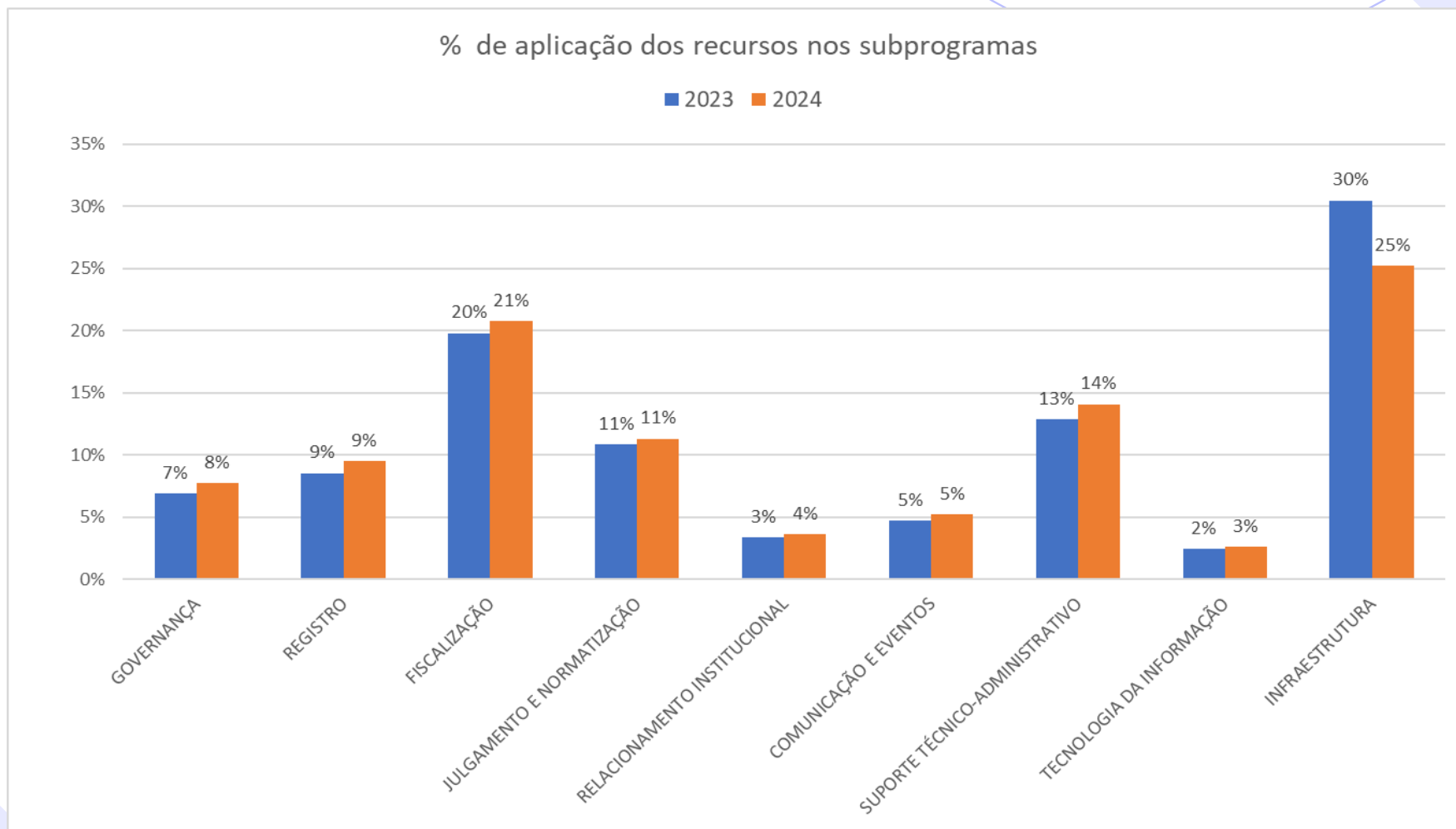

OS RECURSOS FORAM OBTIDOS POR MEIO DE RECURSOS PRÓPRIOS E LINHAS DE CRÉDITO DO CONFEA.

Resultados das funções finalísticas

Fiscalização

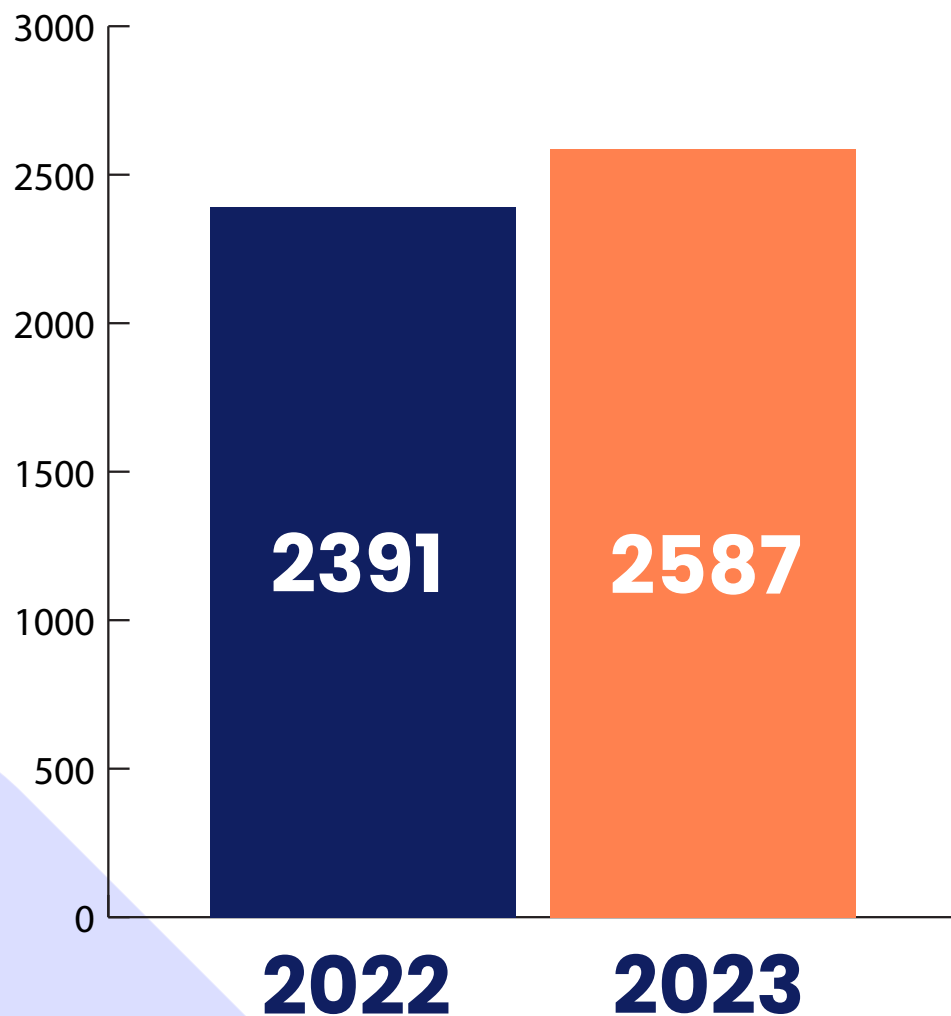

Aumento de 8% das ações de fiscalização nos 15 municípios de Roraima, com o efetivo de 04 agentes fiscais, 01 gerente de fiscalização, 01 assistente administrativo e 01 estagiária, que corresponde aproximadamente a 16% do quadro funcional do CREA-RR.

Aproximadamente foram 2,57 ações diárias realizadas por 04 agentes fiscais, sendo 9% da proporção de empregados no efetivo.

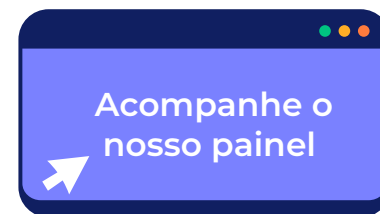

Resultados das funções finalísticas

Fiscalização

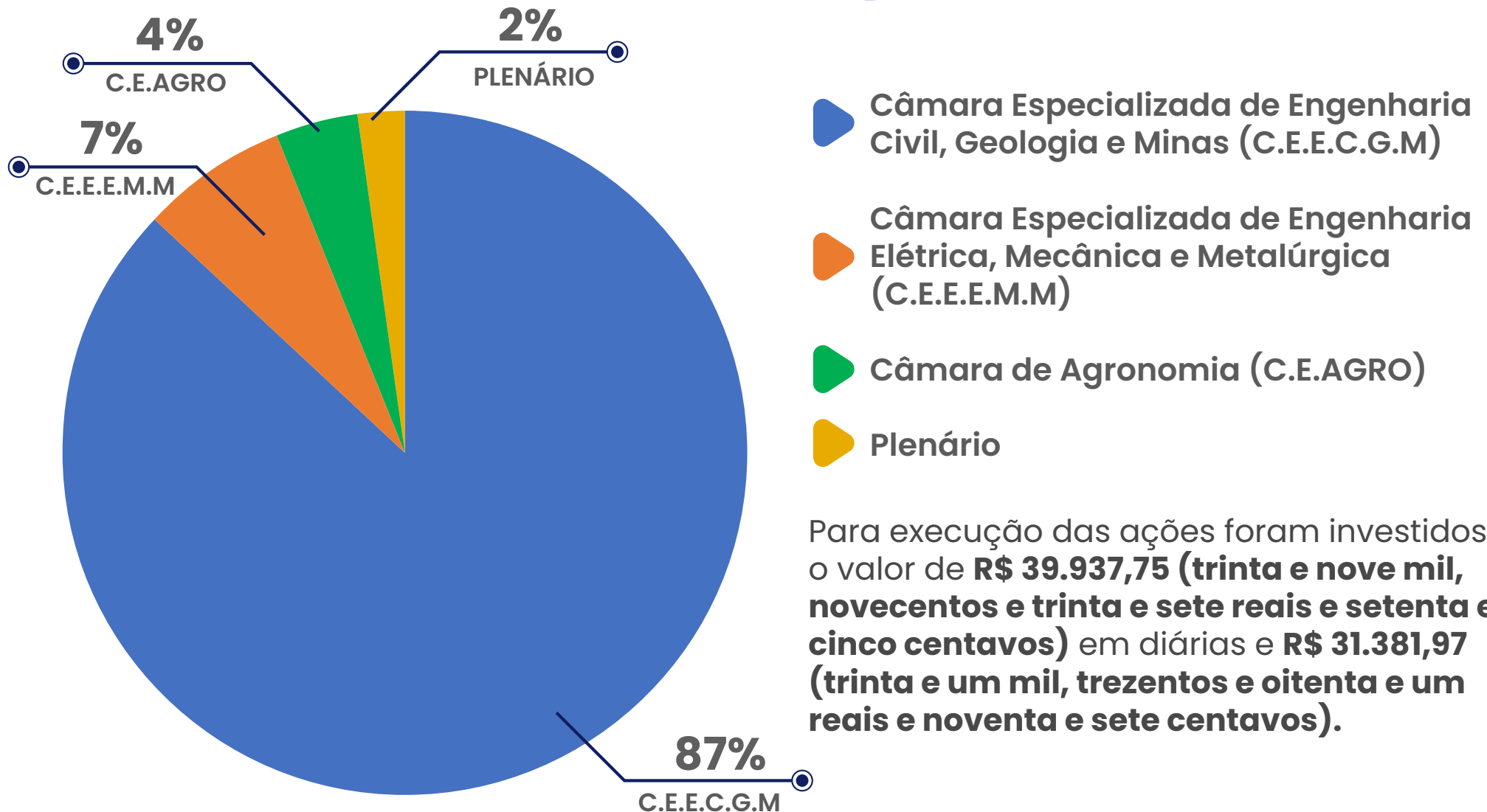

Resultados das funções finalísticas

Orientação

O Conselho atuou em 2023, na ação educativa, por meio do **CREA CAPACITA-RR**, que realizou diversos cursos e palestras, além da função educativa tem o caráter preventivo para os profissionais e empresas registradas junto este Conselho, assim como a sociedade roraimense.

Conjuntamente com **PROGRAMA MULHER E CREAJR-RR**, em 2023, realizamos diversas palestras, eventos, cursos gratuitos disponibilizados pelo Conselho, publicações nos meios de comunicação, orientações dirigidas, campanhas orientativas, programa CreaJr, entre outros.



Resultados das funções finalísticas

Julgamento

A função de julgamento do CREA-RR, tem a finalidade julgar processos e solicitações dos usuários.

Em 2023, as câmaras especializadas e o plenário julgaram o total 1.499 processos e solicitações dos usuários, em processos de fiscalização e diversos serviços ofertados, como registro profissional, registro de empresa, inclusão de responsável técnico e outros.

Nos quais, 271 processos de fiscalização nas Câmaras especializadas e 94 processos de fiscalização no Plenário, entre processos julgados em Câmaras 01 foi referente a Conduta Ética que resultou em arquivamento.

CÂMARAS ESPECIALIZADAS	PROCESSOS JULGADOS
CÂMARAS ESPECIALIZADA DE ENGENHARIA CIVIL, GEOLOGIA E MINAS (C.E.E.C.G.M)	703
CÂMARAS ESPECIALIZADA DE ENGENHARIA ELÉTRICA, MECÂNICA E METALÚRGICA (C.E.E.E.M.M)	255
CÂMARAS AGRONOMIA (C.E.AGRO)	220
PLENÁRIO	321

Quando comparamos 2023 com ano de 2022, houve um aumento de 14% julgamento de processos diversos deste regional.

Resultados das funções finalísticas

Registro

ANOTAÇÃO DE RESPONSABILIDADE TÉCNICA

1.478 profissionais que registraram 12.267 ARTs Obra/Serviço, Múltiplas e Cargo/Função registradas nas formas inicial, em 2023.

ANO	PROFISSIONAIS
2022	1.257
2023	1.396

Houve um aumento de 11% em relação ao ano anterior.

ACERVOS TÉCNICOS

232 profissionais com registro e visto ativos no CREA-RR solicitaram acervos técnico.

ACERVOS TÉCNICOS COM ATESTADO	345
ACERVOS TÉCNICOS COM ATESTADO	42
NÚMERO MÉDIA DE CATs COM REGISTRO DE ATESTADO EMITIDAS POR PROFISSIONAL CUJO O ACERVO TÉCNICO FOI CERTIFICADO	1,48

Resultados das funções finalísticas

Registro

O **CREA-RR** possui **4.824** profissionais ativos, sendo **1.396** profissionais efetivados junto ao Regional e 3.428 profissionais com visto ativo.

Com aumento de 11% de profissionais ativos 2022 para 2023.

2023 aumentou de 18% empresas com registro ativo em relação a 2022, foram 1.132 empresas com registros ativos entre efetivadas junto ao regional e/ou com visto.

Empresas efetivas= empresas que solicitar o registro junto ao regional.
Empresas com vistos= Resolução 1.112/2019 do Confea.

1,8 foi proporção da participação de profissionais junto as atividades técnicas junto as empresas com registro e visto no Crea-RR.

Informações orçamentárias e financeiras

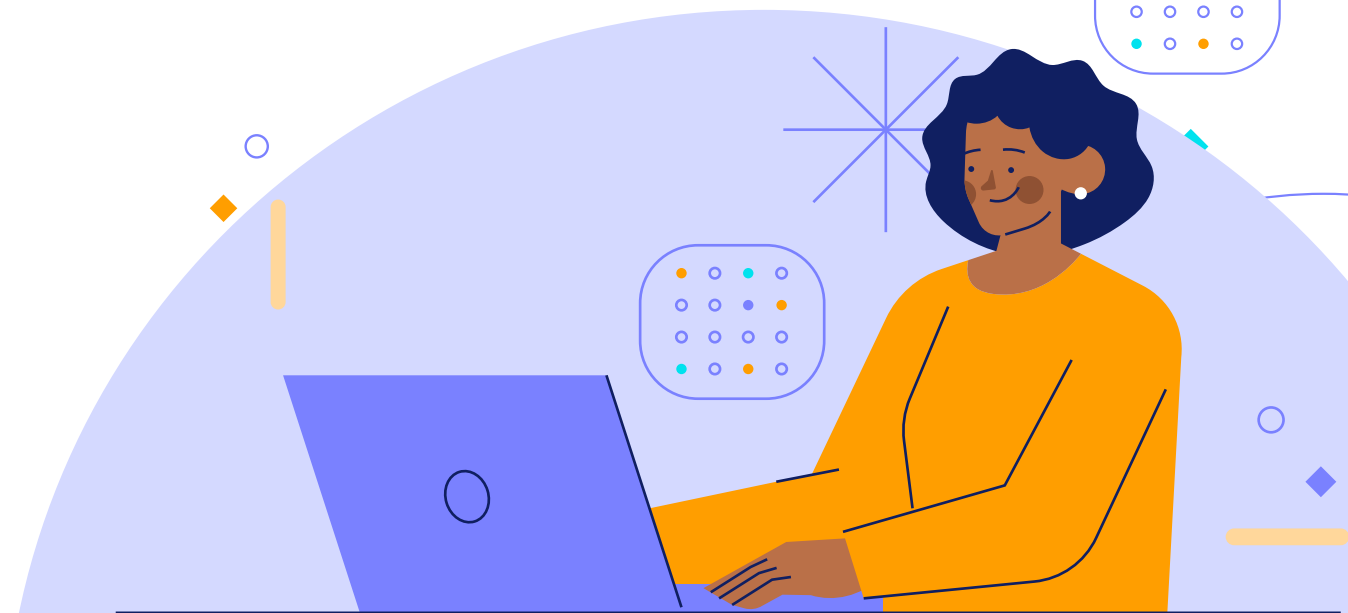

Resumo da situação financeira do CREA-RR

No ano de 2023, o CREA-RR obteve a receita de R\$ 5.499.612,26 (cinco milhões, quatrocentos e noventa e nove mil, seiscentos e doze reais e vinte e seis centavos), sendo R\$ 1.419.045,52 (um milhão, quatrocentos e dezenove mil, quarenta e cinco reais e cinquenta e dois centavos) que equivalem aproximadamente a 26% (vinte e seis por cento) correspondem as transferências correntes do Sistema Confea para ações de expansão, aperfeiçoamento, manutenção e recuperação das funções de governança, finalidade e gestão do Crea-RR.

Tivemos aporte do Confea por meio do Fortalece - Programa de Transferência de Recursos aos Creas para Fortalecimento,

Aprimoramento e Aumento das Ações de Fiscalização do

Exercício e das Atividades Profissionais previstas nas Leis nº 5.194, de 1966, e nº 6.496, de 1977 e Resoluções do Confea, PRODAFISC IIA - Programa de Desenvolvimento e Aprimoramento da Fiscalização e PRODAFISC IIIC - Programa de Aquisição de Mobiliário e da Mútua por meio do Divulga Mútua para SOEA-2023 - Semana Oficial da Engenharia e Agronomia e Divulga Mútua para Encontro do Programa Mulher.

RECEITA	2022	2023	%
ARTs	R\$ 1.093.176,12	R\$ 1.289.169,78	15%
ANUIDADES	R\$ 1.512.914,19	R\$ 1.777.311,66	15%
DÍVIDA ATIVA	R\$ 78.630,62	R\$ 86.528,08	9%
FINANCEIRA	R\$ 241.640,01	R\$ 373.303,33	35%
RECEITAS DE SERVIÇOS	R\$ 120.357,37	R\$ 163.580,10	26%
DEMAIS RECEITAS	R\$ 113.377,57	R\$ 158.932,92	29%
TRANSFERÊNCIA CORRENTES	R\$ 1.437.474,47	R\$ 1.419.045,52	-1%
RECEITA CAPITAL	R\$ 511.984,19	R\$ 231.740,87	-121%
RECEITA TOTAL	R\$ 5.109.554,54	R\$ 5.499.612,26	

Resumo da situação financeira do CREA-RR

A receita com aplicações financeiras no exercício tem origem nos rendimentos das aplicações financeiras do Conselho, cujos recursos são resultado de superávits de vários exercícios anteriores. As fontes de receita de anotação de responsabilidade técnica, anuidades, financeiras receitas de serviços e demais receitas são as mais expressivas, motivado pelo pós pandemia quando comparamos com ano 2022, que somente em 2023, notamos a melhoria da economia no Estado. ◆

Outro ponto relevante foi o reajuste nas taxas praticadas 2023, conforme prevê a legislação, que em 2021 e 2022 os valores praticados permaneceram sem reajuste, em função da pandemia. A diminuição da receita capital está diretamente relacionado aos recursos de programas linhas de Crédito de Prodesu, que foi executado em 2023, conforme PPA – Plano Plurianual 2023-2024, o que não foram executados em 2023 foram inscritos em restos a pagar.

Quando comparamos as despesas 2022 para 2023, observamos o aumento de 7%, que tem relação direta serviços de terceiros, que tivemos 2023 a manutenção da nova sede do Crea-RR e sede antiga, que gera maior custo nos serviços de energia, água e outros tantos necessários ao patrimônio.

DESPESAS	2022	2023	%
PESSOAL E BENEFÍCIOS	R\$ 3.101.304,16	R\$ 3.613.017,09	14%
BENS E SERVIÇOS	R\$ 57.681,09	R\$ 68.909,78	16%
DIÁRIAS E DESLOCA- MENTO	R\$ 109.465,64	R\$ 134.786,37	19%
SERVIÇOS DE TER- CEIROS	R\$ 349.476,07	R\$ 443.229,55	21%
DEMAIS DESPESAS	R\$ 353.550,88	R\$ 322.848,79	-10%
INVESTIMENTOS	R\$ 522.131,59	R\$ 231.979,17	-125%
DESPESAS TOTAL	R\$ 4.493.609,43	R\$ 4.814.770,75	



EXPEDIENTE

Elaboração: **Alexandre Moreira de Moraes Sales** – Superintendente do CREA-RR, **Kátia Lorena Bezerra Gomes** – Assessora Técnica, **Elisama de Oliveira Marques** – Gerente Financeira e Contábil

Colaboração: **Gerentes, chefes de setor e assessores**

Diagramação e Projeto Gráfico: **Abreu Mubarac**