

CONFEDA
Conselho Federal de Engenharia
e Agronomia



CREA-RR
Conselho Regional de Engenharia
e Agronomia de Roraima



mutua RR
Caixa de Assistência dos Profissionais do Crea

**OBJETIVOS
DE DESENVOLVIMENTO
SUSTENTÁVEL**

Relatório de Gestão 2022

CREA-RR



MENSAGEM DO PRESIDENTE



NEOVÂNIO SOARES LIMA
ENG. CIV E ENG. SEG. TRAB.
PRESIDENTE DO CREA-RR
2020-2022

Um dos maiores desafios do CREA/RR ao longo dos anos tem sido buscar a sustentabilidade financeira, para oferecer um serviço de qualidade aos profissionais, empresas e a sociedade em geral. Para enfrentar esse desafio e alcançar o objetivo, o CREA/RR implementou ações de fiscalização em novas áreas e atividades da engenharia, agronomia e geociências, proporcionando uma maior abrangência das ações.

Através das linhas de crédito do Programa de Desenvolvimento Sustentável – PRODESU, possibilitou ao CREA/RR manter a estrutura e implementar as ações de fiscalização com o custeio em diárias e combustível e proporcionou a aquisição de equipamentos de informática tanto para área fim como a meio.

Alinhados a AGENDA ESTRATÉGICA 2022 do Sistema CONFEA/CREA'S, foi possível a elaboração da Proposta Orçamentária para o exercício 2023, conforme o modelo de planejamento e orçamento do sistema: Governança, Finalidade e Gestão e implementar o PPA 2023/2024.

A Resolução nº 1135/2022 do CONFE, que instituiu o Programa de transferência de recursos aos CREA'S para o Fortalecimento, Aprimoramento e Aumento das ações de fiscalização do exercício das atividades profissionais, nos contemplo com recursos e metas para áreas finalísticas.

Aumentamos e incrementamos as formalizações de Termos de Cooperação Técnica/Convênios com órgãos públicos, assim como, houve o aumento de processos incluídos em dívida ativa e protestos dos inadimplentes. E por fim, implantamos e implementamos a LGPD, OUVIDORIA e o SETOR DE COBRANÇA no CREA/RR.

Ainda não alcançamos a excelência, mas estamos buscando e galgando novos patamares. Focamos na melhoria contínua de nosso ambiente de governança e transparência, como toda autarquia deve ser.

VISÃO GERAL DA ORGANIZAÇÃO E AMBIENTE EXTERNO

VISÃO GERAL

MODELO DE NEGÓCIO

ORGANOGRAMA

ESTRUTURA ORGANIZACIONAL

CADEIA DE VALOR

CANAIS DE COMUNICAÇÃO



SOBRE O CREA RORAIMA

Somos o Conselho mais novo do Sistema Confea, uma autarquia federal que temos dever de orientar e fiscalizar os exercícios profissionais com o objetivo de defender a sociedade das práticas ilegais dos ofícios que são abrangidos pelo sistema CONFEA/CREA, garantindo a obrigatoriedade dos profissionais e prestadores de serviços à obediência as Normas e Leis, assegurando a proteção e o cumprimento dos direitos da sociedade.

As principais normas direcionadoras da atuação do Crea-RR são:



LEI Nº 5.194, DE 24 DE DEZEMBRO DE 1966.

Regula o exercício das profissões de Engenheiro, Arquiteto e Engenheiro-Agrônomo, e dá outras providências.



LEI Nº 6.496, DE 7 DE DEZEMBRO DE 1977.

Institui a " Anotação de Responsabilidade Técnica " e dá outras providências.



LEI Nº 4.950-A, DE 22 DE ABRIL DE 1966.

Dispõe sobre a remuneração de profissionais diplomados em Engenharia, Química, Arquitetura, Agronomia e Veterinária.



Código de Ética do Profissional da Engenharia, da Agronomia e das Geociências.



Outras legislações referentes relacionadas ao Conselho

DIRETORIA 2022



NEOVÂNIO SOARES LIMA
Eng. Civ. e Seg. Trab.

Presidente



VITÓRIA SANTOS ARAÚJO
Eng. Civ. e Seg. Trab.

1º Vice-presidente



ROBSON SAMPAIO
Eng. Civ.

2º Vice-presidente



IANA GABRIELA SAMPAIO
SILVA
Geol.

1º Secretária



MARCOS WANDERLEY DA
SILVA
Eng. Ftal.

2º Secretário



IVINA ETELVINA DA SILVA
SANCHES
Eng. Civ. e Seg. Trab.

1º Tesoureira



SILVESTRE LOPES DA
NÓBREGA
Eng. Civ.

1º Tesoureiro

MISSÃO

Orientar e fiscalizar o exercício das atividades vinculadas ao Sistema Confea/Crea contribuindo para a valorização profissional e o desenvolvimento econômico-social no estado de Roraima.

VISÃO

Ser reconhecido pelos profissionais, entidades de classe e sociedade, pela atuação célere e eficiente.

VALORES

Transparência
Valorização
Gestão Participativa
Celeridade
Respeito

O CREA-RR encontra-se com a sede em Boa Vista, capital de Roraima, localizada na Rua Major Manoel Correia, nº413 - Centro.

Realizamos ações em todo o estado, de município a município. Ainda não possuímos inspetorias, mas estamos em busca de implantar inspetorias.



MODELO DE NEGÓCIO



Nossos Capitais

HUMANO
Empregados 34
Conselheiros 40
RELACIONAMENTO
Fornecedores
PRODUTIVO
Ativo Imobilizado
FINANCEIRO
Receita Líquida

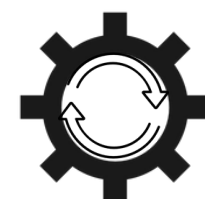

Nossos Processos

REGISTRAR
Registro de pessoa física
Registro de pessoa jurídica
ART
Acervo Técnico
Instituições de Ensino
Cursos
Entidades de Classe

FISCALIZAR
Ações de Fiscalização
Autos de Infração
Denúncias

JULGAR
Processos julgados em 1ª instância
Processos julgados em 2ª instância

ORIENTAR
Palestras
Câmaras Especializadas
Procuradoria

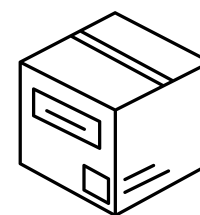

Nossos Produtos

Profissionais Registrados 155
Empresas Registradas 161
ARTs Registradas 22.185
Certidões de Acervo Técnico 291
Cursos cadastrados 02
Ações de Fiscalização realizadas
Autos de Infração lavrados 2391
Denúncias apuradas 191
Sanções éticas 01
Processos julgados em 1ª instância
Processos julgados em 2ª instância



Estado & Sociedade

TRIBUTOS
Tributos Federais e Municipais
R\$ 10.167,09
EMPREGADOS
Remuneração, Encargos e
Benefícios R\$ 3.179.201,56
FORNECEDORES
Fornecedores R\$
REPASSES FINANCEIROS
LEGAIS
CONFEA R\$ 531.614,50
Mútua R\$ 321.522,39

ORGANOGRAMA

De acordo com o Regimento Interno, para o desenvolvimento de suas ações, o Crea-RR é organizado administrativamente em estrutura básica, estrutura de suporte e estrutura auxiliar. Essas estruturas estão dispostas no Organograma, que é formalizado através de Portaria.

REGIMENTO INTERNO

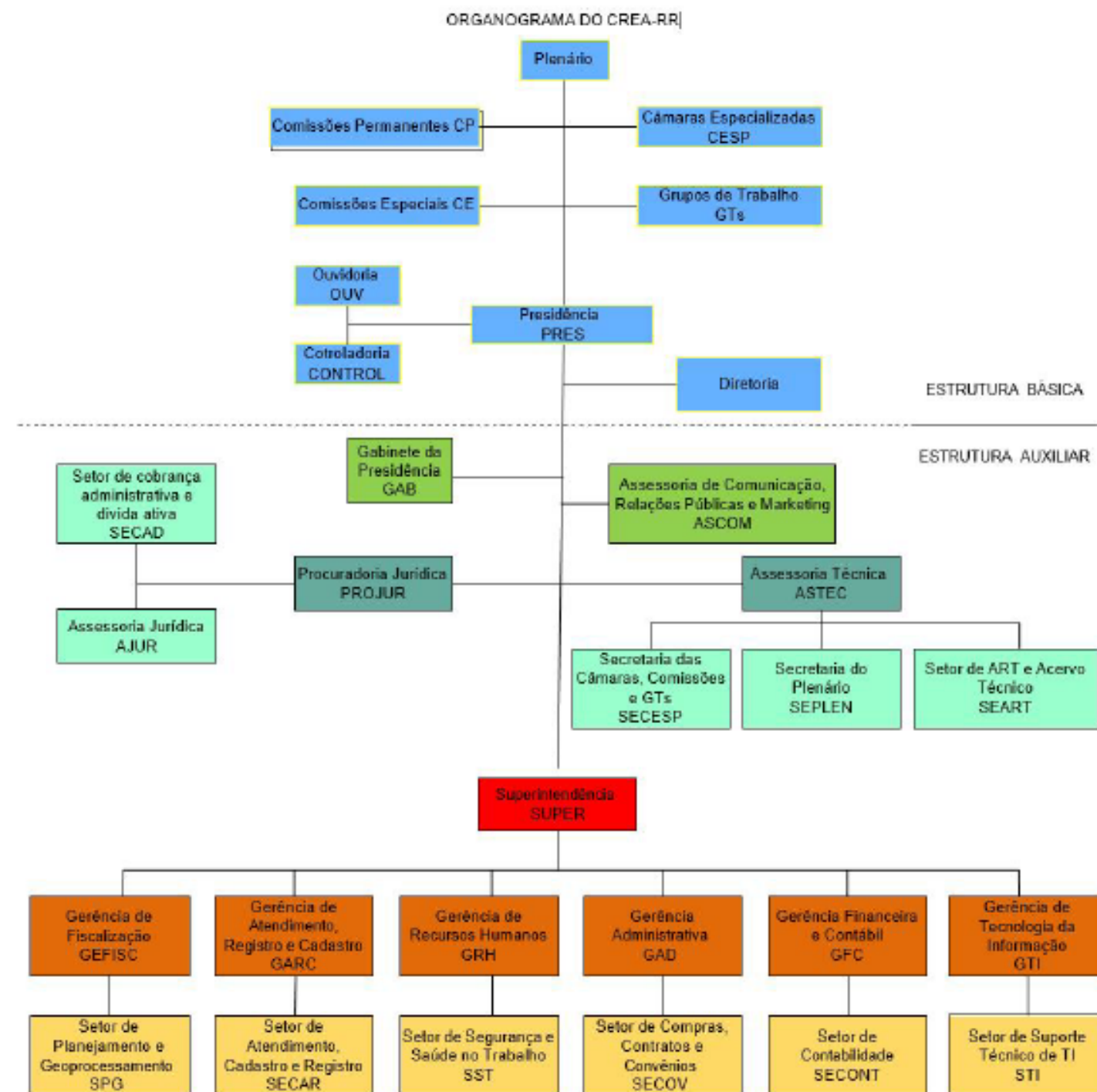

Aprovado através da Portaria AD-Nº 002/2022 – Diretoria e Decisão da Diretoria D/RR Nº 010/2022.

ESTRUTURA ORGANIZACIONAL

BÁSICA

**CONSELHEIROS(TITULARES
E SUPLENTE): 40**
PRESIDENTE: 01
DIRETORIA: 06
CÂMARAS:
Câmara Especializada de
Agronomia
Câmara Especializada de
Engenharia Civil, Geologia e
Minhas
Câmara Especializada de
Engenharia Elétrica, Mecânica e
Metalurgia

DE SUPORTE

COMISSÕES PERMANENTES:
Comissão de Ética Profissional,
Comissão de Orçamento e
Tomada de Contas, Comissão de
Renovação do Terço, Comissão
de Licitação e Compras,
Comissão de Legislação e Normas
e Comissão de Meio Ambiente,
COMISSÕES ESPECIAIS:
Comissão do Mérito , Comissão
de Sindicância e de Inquérito e
Comissão do CREA-JUNIOR-RR

AUXILIAR

ADMINISTRATIVO
FINANCEIRO
JURÍDICO
TÉCNICO

ÓRGÃOS
CONSULTIVOS

CONFEA
ÓRGÃOS DE CONTROLE
ENTIDADES DE CLASSE
PROFISSIONAIS
POPULAÇÃO

CADEIA DE VALOR

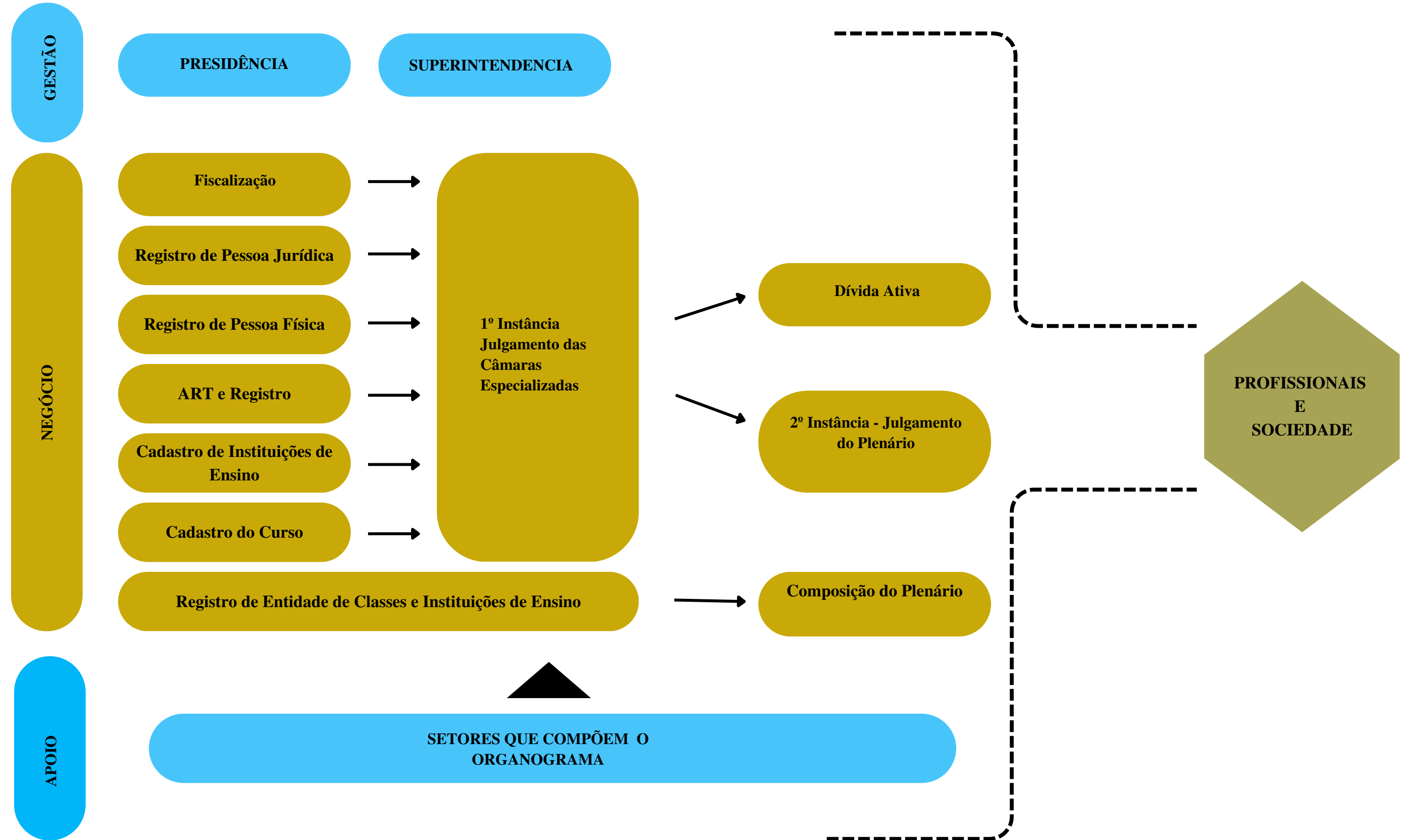

CANAIS DE COMUNICAÇÃO



Perfil no Instagram (@crearoraima): 1.646 seguidores



Página do Facebook (@crea-roraima): 1.300 seguidores e 1.100 curtidas



Site do CREA-RR (<https://crearr.org.br/>) : 19.883 visitas

Implantamos **FALE CONOSCO** por meio do chatbot, garantindo um atendimento de qualidade todos os dias úteis da semana. Além disso, os atendentes virtuais eliminam a fila de espera, pois interagem com diversos clientes simultaneamente,

Além disso, temos o canais diretos via WhatsApp, como forma otimizar os atendimentos:

atendimento: (95) 98420-1004

registro e cadastro: (95) 98420-0965

procuradoria jurídica: (95) 98420-0989

fiscalização: (95) 99970-0347

gabinete: (95) 98420-3057

OUVIDORIA

Em 2022, o CREA-RR, implantou a Ouvidoria com a finalidade de fortalecendo o diálogo entre a sociedade e as áreas internas do Conselho, com função receber informações, sugestões, elogios, reclamações e denúncias dos usuários sobre as atividades.

Atenta aos princípios constitucionais de legalidade, moralidade, impessoalidade e eficiência, a Ouvidoria é um canal de comunicação, imparcial e independente, consolidada como instrumento de democracia participativa.

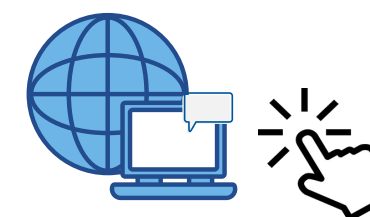

AMBIENTE EXTERNO

Cada dia mais o nosso cenário global, nos impondo uma série de situações as quais afetam as operações dos conselhos nas quais destacamos:

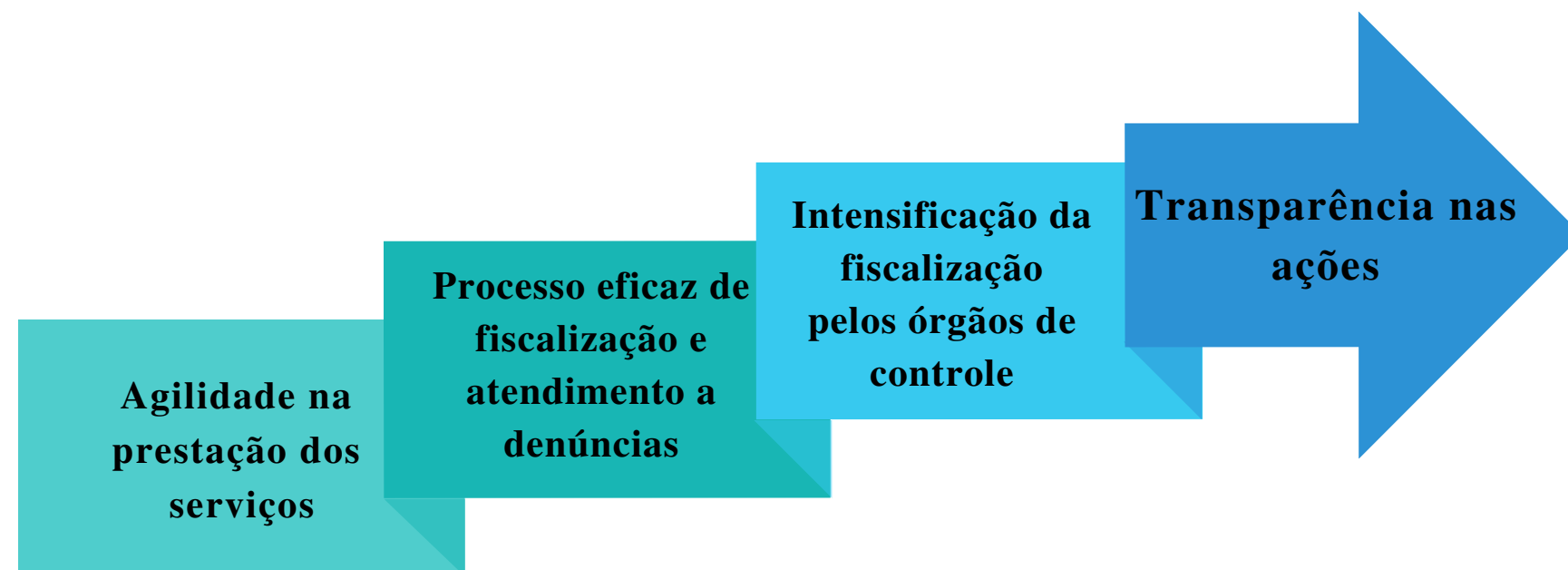

Diante destas situações, o CREA-RR, realizou uma série de ações:

- . Inauguramos e mudamos de sede, para uma estrutura mais ampla e com adequações necessárias para atender aos profissionais e a sociedade;
- . Iniciamos a modernização dos equipamentos tecnológicos, por meio da linha PRODAFIN e Estruturação Tecnológica do CONFEA;
- . Participamos de treinamentos do Confea e outros órgãos;
- . Realizamos palestras em instituições de ensino e órgãos públicos, sobre Anotação de Responsabilidade Técnica, Ética profissional e outros temas relevantes ao Conselho;

GOVERNANÇA, ESTRATÉGIA E DESEMPENHO

GOVERNANÇA

ESTRATÉGIA

RESULTADOS DAS FUNÇÕES
FINALÍSTICAS

GESTÃO DE PESSOAS

GESTÃO DE LICITAÇÕES E
CONTRATOS

DÍVIDA ATIVA



GOVERNANÇA

O CREA-RR busca seguir as diretrizes e os objetivos previstos nas legislações pertinentes. Essa Política define os níveis adequados de exposição a riscos para o Conselho, quais os controles que devem ser adotados e mantidos, apoiando a tomada de decisão e a elaboração do planejamento estratégico da administração pública. Além disso, serve como apoio para a melhoria contínua dos processos.

Permitindo a participação da sociedade e todas as partes interessadas, na construção e melhoria contínua do CREA/RR. Assim, os procedimentos de governança compatíveis com as normas dos mercados em que atuamos, de modo a garantir a adoção de padrões de transparência. Dessa forma, buscamos reforçar nossa credibilidade na sociedade e aprimorar o relacionamento com nossos públicos de interesse: profissionais e sociedades em geral.

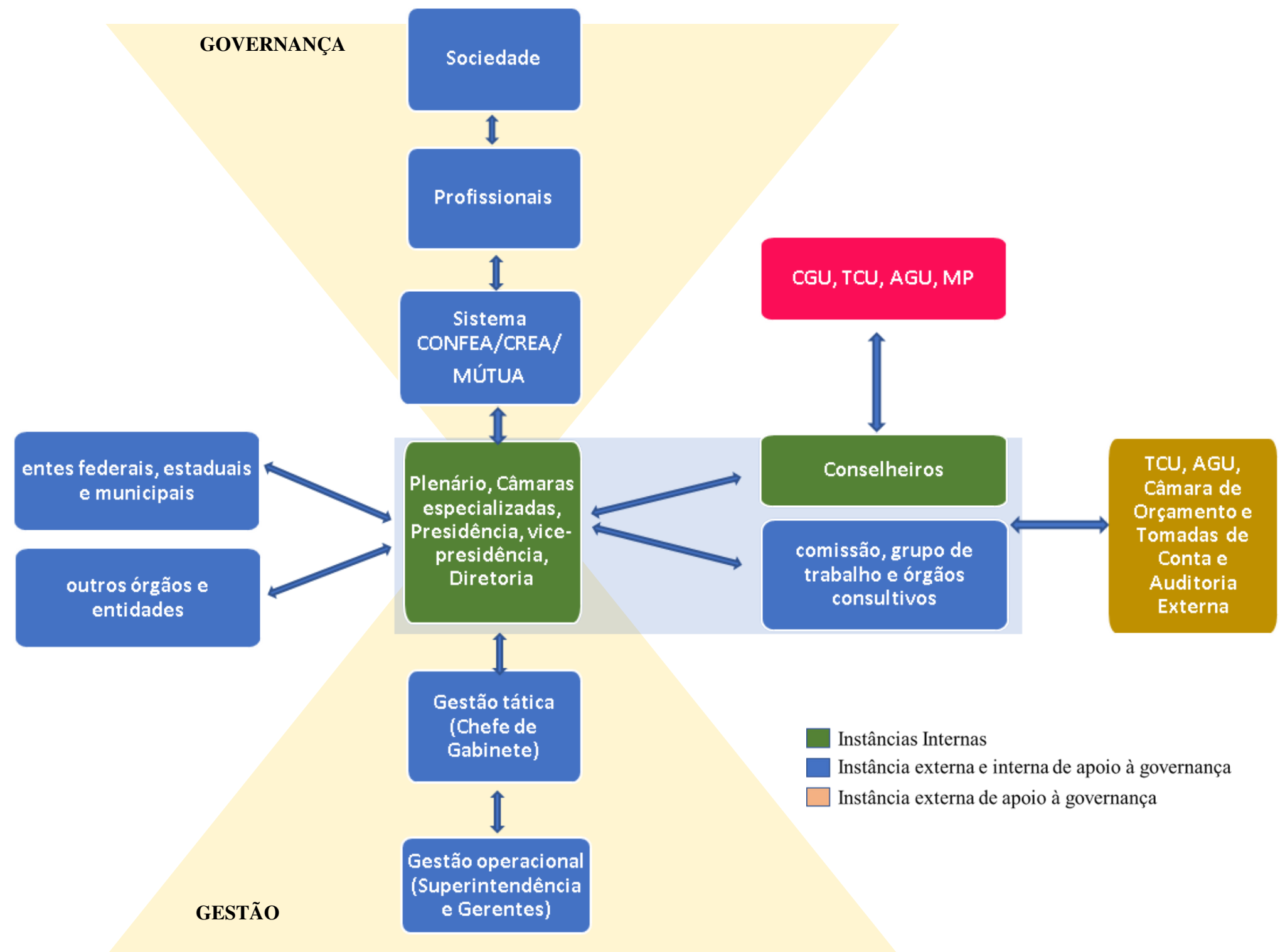

ESTRATÉGIA

O CREA-RR, ao longo deste anos vem passando por várias modificações da sua estrutura, assim modificando a sua estratégia junto aos profissionais e sociedade. O ano de 2022, considerando a situação econômica do regional, aderimos a Resolução nº 1135/2022, que instituiu o Programa de transferência de recursos aos CREA'S para o Fortalecimento, Aprimoramento e Aumento das ações de fiscalização do exercício das atividades profissionais - FORTALECE. Este programa tem o período de 12 de meses, com base em indicadores estabelecidos pelo o CONFEA.

Em 2023, daremos início à elaboração do Planejamento Estratégico 2023-2025. Com o auxílio de consultoria iniciaremos o processo de elaboração, metodologia, treinamento e controle. Estaremos construindo e validando os Indicadores de desempenho, acompanhado desempenho dos indicadores através de relatórios gerados pelo sistema e planilhas gerenciais conjuntamente com os indicadores estabelecidos pelo o programa FORTALECE do CONFEA, sendo:

- Volume Financeiro de Recursos Inadimplidos Trimestralmente (VFRIT): somatório de créditos vencidos e não recebidos, inscritos em dívida ativa, trimestralmente.
- Volume Financeiro de Recursos Inadimplidos Anualmente (VFRIA): somatório de créditos vencidos e não recebidos, inscritos em dívida ativa, no exercício.
- Índice de Produtividade Mensal dos Fiscais (IPMF): índice obtido a partir da divisão do total das Ações de Fiscalização realizadas no mês pelo número de fiscais lotados no setor da fiscalização, em atividade.
- Índice de Produtividade Anual dos Fiscais (IPAF): índice obtido a partir do somatório do total de Ações de Fiscalização do ano, dividido pelo somatório do número mensal de fiscais.
- Índice de Nulidade Mensal dos Autos de Infração (INMAI): índice obtido a partir da divisão do somatório da quantidade de autos julgados nulos, em primeira (Câmara do Crea), segunda (Plenário do Crea) e terceira instância (Plenário do Confea), pelo somatório do total de autos julgados no mês. (Retificado pela Decisão PL-0835/2022)
- Índice de Nulidade Anual dos Autos de Infração (INAAI): índice obtido a partir da divisão do somatório da quantidade de autos de infração julgados nulos, em primeira (Câmara do Crea), segunda (Plenário do Crea) e terceira instância (Plenário do Confea), pelo somatório do total de autos de infração julgados no ano.
- Índice de Produtividade Mensal Aplicado à Atividade de Instrução Técnica dos Processos (IPMT): índice obtido a partir da divisão do somatório de pareceres ou documentos equivalentes emitidos no mês pelo número de empregados técnicos da área.
- Índice de Produtividade Anual Aplicado à Atividade de Instrução Técnica dos Processos (IPAT): índice obtido a partir do somatório de pareceres ou documentos equivalentes emitidos no ano, dividido pelo somatório do número mensal de empregados técnicos da área.
- Taxa de Congestionamento Mensal de Processos (TCMP): mede o percentual mensal de processos não julgados, por uma instância julgadora, em relação ao somatório de processos julgados e de processos pendentes.
- Taxa de Congestionamento Anual de Processos (TCAP): mede o percentual anual de processos não julgados, por uma instância julgadora, em relação ao somatório de processos julgados e de processos pendentes.

RESULTADOS DAS FUNÇÕES FINALÍSTICAS

FISCALIZAÇÃO

O CREA-RR com base na Lei nº5194/1966, a função de verificar a atribuição e a fiscalizar as atividades de engenharia, agronomia e geociências e o exercício técnico e ético das profissões regulamentadas a ele vinculadas.

Foram constadas 994 irregularidades no Estados de Roraima.

O CREA-RR possui 04 agentes fiscais, 01 gerente de fiscalização e 01 estagiária.

2022

Atualmente conta 05 veículos que rodaram aproximadamente **20.287,00** km em ações de fiscalizações, fiscalização de rotina, denúncias e entre outros.

DESPESAS

Despesas com combustível: R\$ 17.565,64
Estadia: R\$ 16.350,00

Foram realizadas ações em todos municípios de Roraima

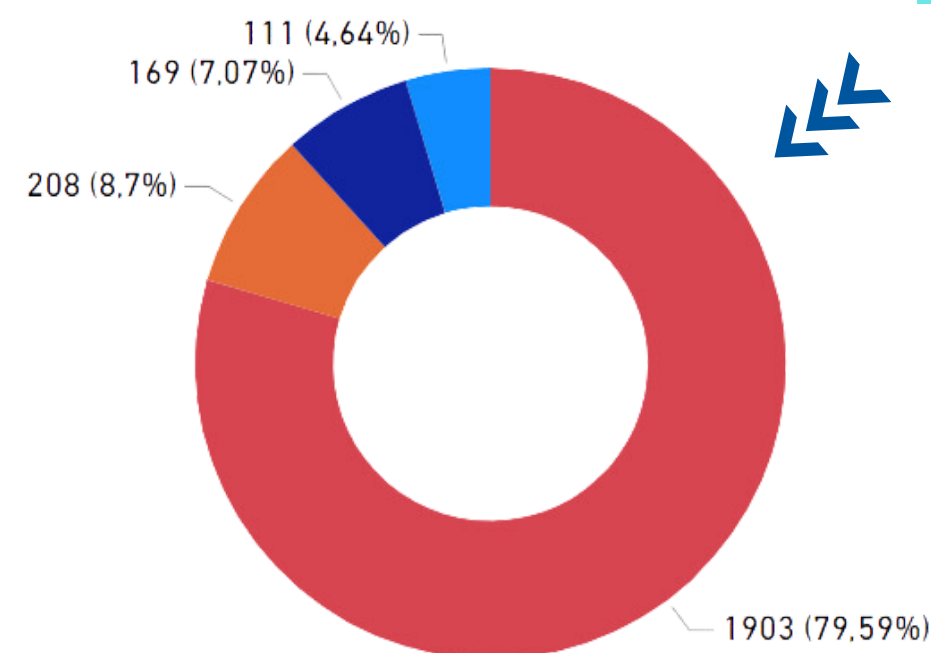
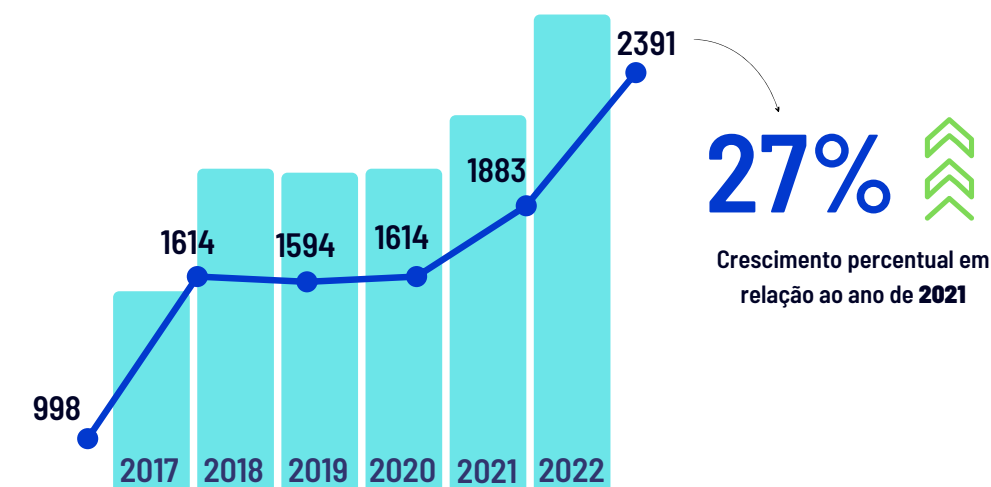

- Engenharia Civil, Geologia e Minas
- Engenharia Elétrica, Mecânica e Metalurgia
- Plenário
- Agronomia



A Gerência de Fiscalização implantou o



PAINEL DA FISCALIZAÇÃO



RESULTADOS DAS FUNÇÕES FINALÍSTICAS

ANOTAÇÃO DE RESPONSABILIDADE TÉCNICA

A ART é o documento que define, para os efeitos legais, os responsáveis técnicos pela execução de obras ou prestação de serviços relativos às profissões abrangidas pelo Sistema Confea/Crea.

ARTs por modalidade

- Agrimensura: 261
- Agronomia: 1.965
- Civil: 5.637
- Eletricista: 1.962
- Geologia e Minas: 426
- Mecânica e Metalúrgica: 438
- Química: 11

CERTIDÃO DE ACERVO TÉCNICO

é o instrumento que certifica, para os efeitos legais, as atividades registradas no Crea através das Anotações de Responsabilidade Técnica – ARTs, que constituem o acervo técnico do profissional.

22.185

ARTs registradas em 2022

**Certidão de acervo técnico
com atestado**

265

**Certidão de acervo
técnico sem atestado**

26

RESULTADOS DAS FUNÇÕES FINALÍSTICAS

ASSESSORIA TÉCNICA E COLEGIADO

No ano de 2022, foram realizadas palestras junto a instituições de ensinos sobre Anotação de Responsabilidade Técnica e Acervo Técnico em conjunto com a Gerência de Fiscalização.

Após a implantação da tabela auxiliar de obra e serviço (TOS-nacional) em 2021, houveram várias demandas dos profissionais acerca da nova tabela, principalmente em decorrência da inexistência de atividades que constavam na tabela anteriormente adotada, entre outras intercorrências.

Câmara Especializada de Agronomia (CEAGRO): 230 DECISÕES

Câmara Especializada de Engenharia Elétrica e Mecânica e Metalúrgica (CEEEMM): 249 DECISÕES

Câmara Especializada de Engenharia Civil, Geologia e Minas (CEECGM): 601 DECISÕES

Processos Éticos e de
Cancelamento de Registro
Profissional

01

RESULTADOS DAS FUNÇÕES FINALÍSTICAS

ASSESSORIA TÉCNICA E COLEGIADO

CREA-JUNIOR

O CREA Júnior que foi criado em fevereiro de 2009. Tendo como objetivo promover a inter-relação entre os estudantes dos cursos da área tecnológica abrangidos pelo Sistema Confea/Crea com o Conselho Regional de Engenharia e Agronomia do Estado de Roraima. Assim, as atividades e ações do CREA Jr-RR estão subordinadas ao CREA-RR.

Depois de 2009 o CRE Júnior ficou desativado e retornou, novamente, com as atividades em 12 de janeiro de 2022. Sendo composto por três Conselheiros regionais: Eng. Civ. e Eng. Seg. Trab. Vitória Santos Araújo; Geol. Iana Gabriela Sampaio Silva; Eng. Eletric. Adriano José Pimentel do Nascimento. O CREA Júnior Roraima tem várias ações, como: colaborar com a formação do profissional. Conscientizando o acadêmico quanto ao papel das profissões junto à sociedade. Orientando-o para a conduta ética e responsável na futura profissão e facilitando-lhe o entendimento da dinâmica do exercício profissional.

Plenário

Órgão colegiado decisório da estrutura básica que tem por finalidade decidir sobre os assuntos relacionados às competências do Crea-RR e em formações não abrangidas pelos colegiados existentes no regional, constituindo a segunda instância de julgamento no âmbito de sua jurisdição, ressalvado o caso de foro privilegiado. Composto por 01 Presidente do CREA-RR, 01 representante por grupo profissional da Engenharia e da Agronomia, de cada instituição de ensino superior registrada no CREA-RR e com sede na jurisdição, desde que esta mantenha curso na área de cada um dos grupos profissionais e por representantes das entidades de classe de profissionais de nível superior registradas, sendo constituída por brasileiros diplomados em curso superior, legalmente habilitados.

Foram realizadas 11 reuniões plenárias no ano, como 205 decisões.

GESTÃO DE PESSOAS

O CREA-RR contava com quadro de técnico de 34 funcionários e estagiários.

NÍVEL	QTD
NÍVEL SUPERIOR	26
NÍVEL MÉDIO	3
FUNDAMENTAL	2
NÍVEL TÉCNICO	2



Em 2022, o valor de despesa com o pessoal foi R\$ 3.179.201,56

Áreas finalísticas (Assessoria Técnica, Gerência de Fiscalização e Gerência de Atendimento, Registros e Cadastros) desde agosto/2022 são subsidiadas pelo o recurso do Programa FORTALECE do Confea.

Valores da despesas com Pessoal (R\$)

2020	2021	2022
2.526.965,47	2.722.516,50	3.179.201,56

GESTÃO DE LICITAÇÕES E CONTRATOS

A Gerência Administrativa supri a Comissão Permanente de Licitação com as informações para efetuar as compras licitadas, conforme Portaria nº 158/2018 com a competência de realizar tarefas atinentes ao planejamento, organização, direção, estruturação, controle e supervisão administrativa do CREA-RR, além de cuidar das aquisições do Conselho, cabendo o assim, todas as etapas administrativas.

Com patrimônio e infraestrutura contando com

Bens imóveis:

- Imóvel - localizado no endereço Av. Cap. Ene Garcez, nº 402, Centro, CEP nº 69.301-130, Boa Vista – RR.
- Imóvel – (sede) localizada na Rua Manoel Correia, nº 413, bairro São Francisco.

Bens móveis:

- 01 veículo MMC/L200 TRITON GLS, Ano 2015 Modelo 2016
- 05 veículos TOYOTA/ETIOS HB X13L MT Ano 2017 Modelo 2018

Natureza da Licitação	Valor
Dispensa de Licitação	R\$ 196.730,37
Inexigibilidade	R\$ 10.000,00
Tomada de preços	R\$ 299.890,76
Pregão eletrônico	R\$ 439.190,62
Total Geral	R\$ 945.811,75

DÍVIDA ATIVA

A Dívida Ativa constitui em valores devidos por meio anuidades e multas decorrentes dos processos de fiscalização instaurados pelo Conselho.

Em 2022, temos o montante de R\$ 361.026,25 inscritos em Dívida Ativa, AUTO DE INFRAÇÃO - PROFISSIONAL, AUTO DE INFRAÇÃO – PESSOA JURÍDICA e ANUIDADES PROFISSIONAIS E EMPRESAS.

O CREA-RR recebeu no exercício de 2022 um montante de R\$ 78.630,62, quando comparamos ao 2021, houve redução devido reflexo da crise econômica mundial, pós COVID-19.

INFORMAÇÕES ORÇAMENTÁRIAS, FINANCEIRAS E CONTÁBEIS.



DECLARAÇÃO DA CONTADORA



Elisama de Oliveira Marques

Gerente Financeira e Contábil

As demonstrações contábeis do Conselho Regional de Engenharia e Agronomia de Roraima, através dos Balanços Patrimonial, Orçamentário, Financeiro, Demonstrações das Variações Patrimoniais e Demonstração do Fluxo de Caixa, foram elaboradas em observância a Lei n.º 4320/1964, as Normas Brasileiras de Contabilidade Técnica Aplicada ao Setor Público (NBC TSP 16): ao Manual de Contabilidade do Sistema CFC/CRCs aprovado pela Resolução CFC n.º 1161/2009; conforme orientações da Instrução Normativa TCU n.º 84/2020, da DN-TCU n.º 187/2020, além de outros normativos do Sistema do Confea/CREA.

GESTÃO ORÇAMENTÁRIA E FINANCEIRA

No exercício 2022, o CREA-RR obteve a Receita de R\$ 5.109.554,54 (cinco milhões, cento e nove mil, quinhentos e cinquenta e quatro reais e cinquenta e quatro centavos).

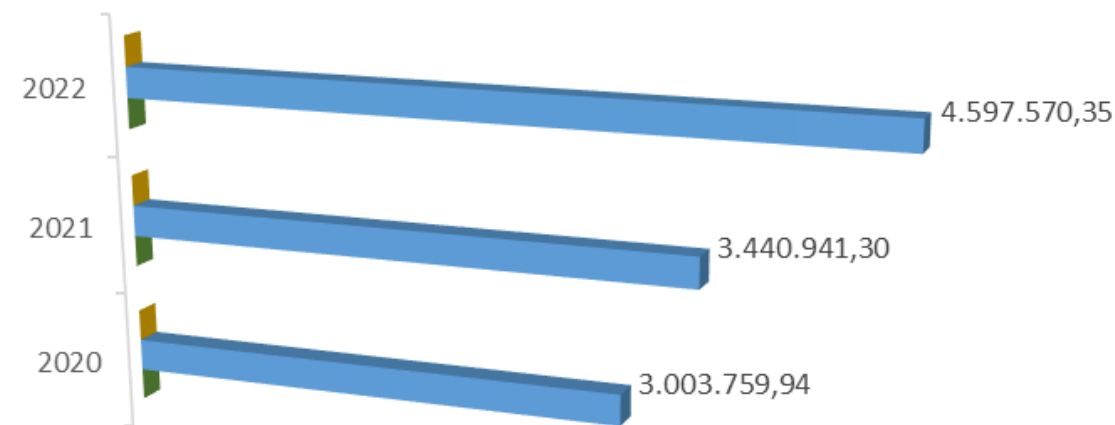

Obtivemos o valor de R\$4.597.570,35 (quatro milhões, quinhentos e noventa e sete mil, quinhentos e setenta reais e trinta cinco centavos) de receita corrente, um aumento de 34% quanto comparado ao ano anterior.

RECEITAS	2020	2021	2022
ART	R\$ 789.352,12	R\$ 880.979,09	R\$ 1.093.176,12
ANUIDADES PESSOAS FÍSICAS	R\$ 553.457,67	R\$ 704.214,53	R\$ 688.699,73
ANUIDADES DE PESSOAS JURÍDICAS	R\$ 570.002,68	R\$ 684.432,67	R\$ 824.214,46
DÍVIDA ATIVA	R\$ 37.154,28	R\$ 97.905,95	R\$ 78.630,62
OUTRAS RECEITAS	R\$ 1.053.793,19	R\$ 1.073.409,06	R\$ 1.912.849,42
RECEITA DE CAPITAL	R\$ 459.901,83	R\$ 1.912.303,58	R\$ 511.984,19
RECEITA TOTAL	R\$ 3.463.661,77	R\$ 5.353.244,88	R\$ 5.109.554,54

As principais receitas junto ao CREA-RR, são originadas de pagamento de anuidades e taxas de Anotações de Responsabilidades Técnicas - ARTs, sendo visível o aumento. Observa-se que os valores das anuidades e ARTs, assim como de serviços diversos de 2022 foram os mesmos de 2021.

R\$ 1.115.717,84 referente ao Recurso relativo à adesão ao Programa de Transferência de Recursos aos Creas para Fortalecimento, Aprimoramento e Aumento das Ações de Fiscalização do Exercício e das Atividades Profissionais previstas nas Leis n. 5.194/1966 e 6.496/1977, instituído por meio da Resolução n. 1.135, de 24 de março de 2022 e aprovado pela Decisão Plenária n. PL-0836/2022.

COMPARATIVO DA DESPESAS FIXADA			
	2020	2021	2022
PESSOAL E ENCARGOS SOCIAIS	R\$ 2.526.965,47	R\$ 2.722.516,50	R\$ 3.179.201,56
OUTRAS DESPESAS CORRENTES	R\$ 315.761,96	R\$ 520.380,43	R\$ 707.052,67
DESPESA CORRENTE	R\$ 2.842.727,43	R\$ 3.242.896,93	R\$ 3.886.254,23
INVESTIMENTOS	R\$ 2.030.734,27	R\$ 350.473,14	R\$ 522.131,59
AMORTIZAÇÃO DE EMPRÉSTIMO	R\$ 80.413,02	R\$ 159.424,32	R\$ 178.613,52
OUTRAS DESPESAS DE CAPITAL	R\$ -	R\$ -	R\$ 15.877,55
DESPESA CAPITAL	R\$ 2.111.147,29	R\$ 509.897,46	R\$ 716.622,66
TOTAL	R\$ 4.953.874,72	R\$ 3.752.794,39	R\$ 4.602.876,89

As despesas correntes e a capital junto ao CREA-RR, no exercício de 2022 aumentaram 23% quando comparado ao exercício de 2021, uma vez que investimos em melhorias tecnológicas por meio das linhas de crédito do CONFEA, assim como, contratamos 9 novos funcionários e 04 estagiários.

Investimos em uma nova infraestrutura com a nova sede do CREA-RR localizada na Rua Major Manoel Correia, nº413 – São Francisco – Boa Vista – RR.

O Resultado Orçamentário apurado no Balanço Orçamentário em 31/12/2022 foi um Superávit de R\$ 506.677,65 (quinhentos e seis mil, seiscentos e setenta e sete reais e sessenta e cinco centavos), conforme demonstramos:

a) Receita Orçamentária Arrecadada.....	R\$ 5.109.554,54
b) (-) Crédito Orçamentário Empenhado até 31/12/2022	R\$ 4.602.876,89
c) (=) Superávit Orçamentário apurado em 31/12/2022	R\$ 506.677,65

Considerando os bens móveis e imóveis, softwares, os passivos circulantes e não-circulantes e outros patrimônios, CREA-RR, encerrou o exercício de 2022, com Superávit Financeiro de R\$ 748.913,70 (setecentos e quarenta e oito mil, novecentos e treze reais e setenta centavos).



**Demonstrações
Contábeis**



RISCOS, OPORTUNIDADES E PERSPECTATIVAS

RISCOS, OPORTUNIDADES E PERSPECTIVAS

O CREA-RR, ao longo deste anos vem passando por várias modificações da sua estrutura, assim modificando a sua estratégia junto aos profissionais e sociedade. O ano de 2022, considerando a situação econômica do regional, aderimos a Resolução nº 1135/2022, que instituiu o Programa de transferência de recursos aos CREA'S para o Fortalecimento, Aprimoramento e Aumento das ações de fiscalização do exercício das atividades profissionais. Este programa tem o período de 12 de meses, com base em indicadores estabelecidos pelo o CONFEA.

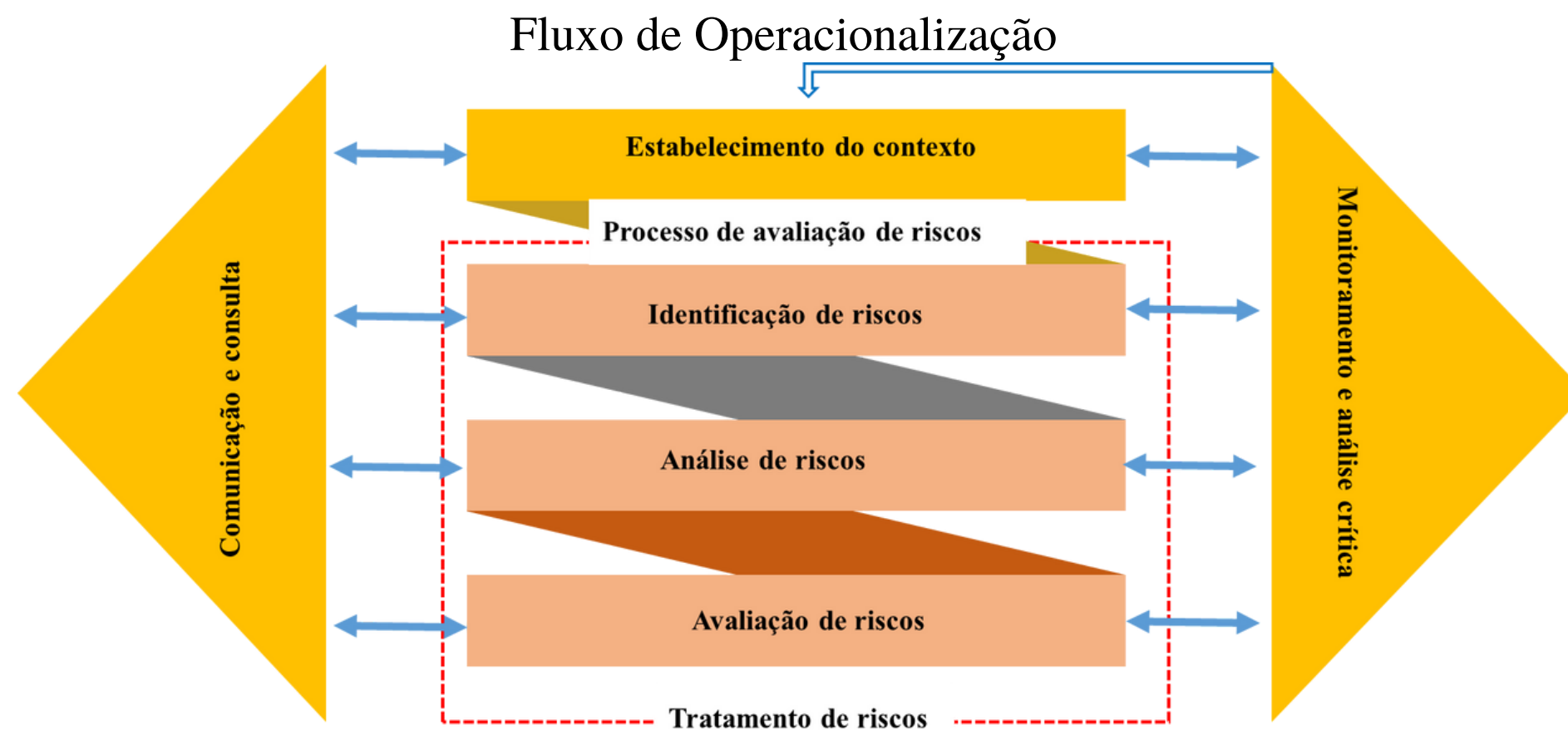

Finanças

Assegurar a solidez financeira, com autonomia orçamentária

Público

Ser reconhecida como Conselho atuante em pró dos profissionais e sociedade.

Processo

Intensificar a modernização e elevar o processo registro e ART

Pessoas

Promover ambiente de trabalho que incentive a cultura de resultados e a inovação

RISCOS E OPORTUNIDADES

DIMENSÃO	EVENTO DE RISCO	CLASSIFICAÇÃO	RESPOSTA	MEDIDAS DE MITIGAÇÃO
Processos	Decisões em processos emitidas com falhas.	Risco Alto	Reduzir	Ajustes junto ao SITAC e Colegiado.
Processos	Não adoção efetiva dos controles mínimos exigidos pelos órgãos de controle.	Risco Moderado	Reduzir ou Compartilha	Criação de controladoria e planejamento por meio da inovação e legislações.
Processos	Ausência de método e controle produtivo.	Risco Alto	Reduzir	Criação de controladoria e planejamento por meio da inovação e legislações.
Pessoas	Ambiente no trabalho e integridade pública	Risco Alto	Reduzir	Adquirir por meio do Prodesu novos equipamentos eletrônicos, mobiliário e outros que possam permitir melhorias no ambiente, com base na Nova Lei de Licitações e outras pertinentes.
Pessoas	Falta de aderência ao E-Social	Risco Moderado	Reduzir	Redefinir rotina de recursos humanos, fluxos de atividades, políticas internas e indicadores; capacitar.

RISCOS E OPORTUNIDADES

DIMENSÃO	EVENTO DE RISCO	CLASSIFICAÇÃO	RESPOSTA	MEDIDAS DE MITIGAÇÃO
Público	Riscos operacionais e organizacionais não identificados ou sem tratamento adequado.	Risco Alto	Reduzir	Criação de comissão de Planejamento e Inovação
Público	Parcerias públicas com canais de comunicação, fortalecendo as entidades e parcerias com instituições Públicas.	Risco Moderado	Reduzir	Com melhoria dos canais de comunicações com uso do WhatsApp e outros. Com visitar e encontros juntos as entidades e órgãos públicos.
Processos	Insuficiência de recursos humanos para realizar as entregas necessárias em alguns processos críticos.	Risco Alto	Reduzir	Definições dos postos críticos, estudo de impacto no comprometimento das receitas com despesa de pessoal e contratação dos empregados para os postos críticos.
Processos	Indisponibilidade do sistema.	Risco Moderado	Reduzir	Revisão dos itens de segurança; renovação dos contratos necessários.

FICHA TÉCNICA

Alexandre Moreira de Moraes Sales
Superintendente

Elisama de Oliveira Marques
Gerente Financeira e Contábil

Kátia Lorena Bezerra Gomes
Assessora Técnica

Jhone Yuri Vieira Moraes
Estagiário

Relatório de Gestão do Exercício de 2022 é uma publicação do Conselho Regional de Engenharia e Agronomia de Roraima.

O conteúdo desta cartilha está disponível no Portal da Transparência do Crea-RR (<https://www.crearr.org.br/>).

Pode e deve ser reproduzido!

Você pode compartilhar e adaptar o presente trabalho, desde que citada a fonte, dando o devido crédito aos autores, conforme os termos da licença **Atribuição-NãoComercial-Compartilha Igual 4.0 Internacional**